歐亞畫報

EUROPE-ASIA ILLUSTRATED NEWS

Vol. III, No. 2 January 25th 1942 | 第三卷第二期 民國三十一年一月廿五日

希特勒青年團中之旗手

Standard Bearer of the Hitler Youth

德國希特勒青年團之概況

Hitler Youth, Germany's Youth Organization

希特勒嘗曰：「凡籌謀將來者，青年必心嚮往之」，細審其意，一若執政者能以遠大之目光，作未雨綢繆之計，則舉國青年，莫不心折，希氏之至理名言，凡德國國社黨之秉政者，均奉為圭臬，遵循不渝。

十九世紀末葉，各國之青年教育及其文化，多趨向於機械及物質，當局者因鑒於機器工業之孟晉與夫物質文明之發達，致青年教育，與青年事業諸問題，偏於形下之途徑，置國民之固有文化於不顧，含本逐末，遂使一般青年嘗不知青年時代之究為何物也。

經時稍久，各國之熱血青年鑒於生活之日非，遂振臂疾呼，羣起抗議，更因利己主義，愈演愈烈，青年之社交與夫國家觀念，咸受莫大影響，莘莘學子，既鬱鬱不樂，而成年則生活上所受環境不良之刺激，更深且切，當時希特勒元首身歷其境，目擊二十世紀初葉畸形社會之發展，洞見癥結之所在，救國之心，油然以生，故德國國社黨勢力之勃興，謂為物質主義及無以解決之社會諸問題有以促成之，亦非言之過甚也。

稽諸史乘，德國青年運動，肇始於一八九九年，當時一部分中學及大學生組織團體，名曰「遊鳥」其目的為青年自治自尊與夫改良青年之生活方式，恢復自然，尊尚習俗，一時雖有太量之貢獻，然因在上者咸認青年問題，為無足重輕，遂之提倡策勵之力，致有志之青年，徬徨歧途，無所適從，甚至誤入布爾雪維克之懷抱，拋棄固有之風尚，遺毒世界，或墮入自由主義之陷阱，養成自私自利，唯我獨尊之惡習，吁，可不危歟。

回溯往歡

圖示德國元首在承平時與其青年合攝之影，希特勒為遠策德國青年將來幸福計，曾竭盡智慮，使達全國國民生活之更新。

Reminiscence of happy days

自國社黨崛起以來，屢以深遠之目光，堅凝之毅力，從事於挽救積習已久之頹俗，與夫解放第一次世界太戰後之祖國，對於青年運動之提倡，尤不遺餘力，在國社黨握政以前，青年之歸心於該黨者，已不可以數計，因於一九二二年成立國社黨青年機關以主其事，此項組織，於經過中雖迭有演變，然終成為今日舉世聞名總括全德國青年之希特勒青年團之先河，當時青年目擊希特勒之英俊豪傑，解民倒懸，因而醉心於國社主義，日甚一日，於希氏秉政以前，青年之為黨為國與布爾雪維克暴徒，作殊死之奮鬥而卒以身殉者，亦大有人在也。

國社主義之大成就，即將德國民族集合而成一公共之團體，每一國民，在此團體內為一不可或缺之份子，青年亦佔此團體內之主要部分，蓋國社黨之執政者，亦深知青年乃一國家將來之主人翁故也，抑有進者，細察國社黨運動之本性，乃一較新之運動，適合青年之意志，故青年之歸附者尤衆，希特勒於其名著「我之奮鬥」中有曰：「余今日深信凡人有創作思想者，於青年時代必先具有雛形，夫老年之才智，乃由生平磨鍊而得之經驗，與青年之天賦才能時時表現其新穎思想者有別，譬如建築，青年時代之思想，宛若建築前之設計與材料，迨年齡漸長，則此天秉之蓄於腦海者取而用之，一若匠工之取木石以構巨廈，俯拾即是，」以是知國社黨之青年，實為德國全體國民中之主要部分。

今日希特勒青年團之組織，係純一不雜之德國青年之太團體，其主旨無非欲使青年在家庭與學校教育外，更以適當之方式灌輸國社主義之人生觀，并訓練其體格精神及道德，同時更藉此組織提選

（續見第十七頁）

歐亞畫報

半月刊

EUROPE-ASIA ILLUSTRATED NEWS

POST OFFICE BOX 771
TEL.: 16180

PUBLISHED FORTNIGHTLY BY
MAX NÖSSLER & CO., SHANGHAI
EDITOR: E. OBENAUS

80 CANTON ROAD
5TH FLOOR

編輯者：何本奐　發行者：上海廣東路廿號五樓璧恒公司　電話：一六一八○

REGISTERED WITH THE SHANGHAI MUNICIPAL POLICE UNDER No. F111

上海公共租界警務處登記證F字一一一號　經中華郵政登記認為第一類新聞紙類

Vol. III, No. 2 January 25th 1942, ‖ 第三卷 第二期 民國三十一年一月廿五日

CONTENTS

Hitler Youth, Germany's Youth Organization 2
From the News of the World. 6
England expects Every American to do his Duty 9
War at the Eastern Front 11
Glimpses from the Activities of the Hitler Youth 19
Shanghai's Hitler Youth on a camping trip to Wusih 23
Radio-Supplement 26

目錄

德國希特勒青年團之概況……二
世界大事之檢討……六
英國希望美國人民履行其應盡之責任……九
東線戰事……十一
希特勒青年團之動態……十九
上海希特勒青年團遊無錫時之留影……二十三
歐亞畫報無線電附錄……二十六

Subscriptions: Single Copy . . . $0.40; 6 Months . . . $4.50; 12 Months . . . $8.50

定價：每期國幣……四角；半年國幣……四元五角；一年國幣……八元五角

費盡心機
摹仿偽造
但終不能及
阿司匹靈

阿司匹靈 'ASPIRIN'

專治 傷風 寒熱 頭痛 等症

BAYER

矮克發

您的軟片

德商

德孚洋行

上海四川路二六一號　郵政信箱一一一五號

總代理

大德顏料廠

及各聯合公司

燒瓶牌　獅馬牌

安尼林染料　各種用途

「陰丹士林」染料　及其他耐久顏料

化學品　染織油漆皮革橡膠賽璐珞火柴及其他工業用品

氮氣製品　工業用

立脫粉

人造瀝青蠟　製造地板蠟汽車蠟鞋油複寫紙等需用

溶劑人造松香硝棉及其他原料　製造噴漆磁漆凡立水及一切油漆等需用

活性炭素　液體之過濾及糖類油類調味粉菓子汁等脫色之用

爽速立達　乾燥顯影照相印紙

璉賽露芳　透明包紙

關於商業與技術上如有垂詢謹當竭誠貢獻

* * *

分行　奉天　廣州　漢口　長沙　重慶　青島　濟南　天津　北平　煙台　哈爾濱　大連

Deutsch-Asiatische Bank

Established 1889

Head Office:
Shanghai, 85 Kiukiang Road

Branches:
Canton, Hankow, Peking, Tientsin,
Tsingtao, Berlin, Hamburg.

德華銀行

創立於一八八九年

辦理一切銀行及匯兌業務

總行：上海九江路八十五號

分行：廣州 漢口 北京 天津
青島 柏林 漢堡

蔡司伊康

製造之

攝影機及附件

世界馳名

駐華總經理

禮和洋行

行址：上海四川路六七〇號

電話：一一〇三〇號

美最時洋行

中國

創立一八六六年

進口部

出口部

輪船部

保險部

運輸部

上海

天津 北平 青島 漢口

香港 廣州 汕頭 昆明

瀋陽 哈爾濱

世界大事之檢討
From the News of the World.

觀最近兩星期內日軍在南洋一帶掃蕩英美之豪舉，使昔日輕敵之盎格羅薩克森人士，亦有「自不量力致每戰必敗」之嘆，夫菲律賓於不久以前，尚為太平洋戰事重心之所在，自馬尼剌淪陷後，羣島幾無殘敵，曩昔美國帝國主義在太平洋之根據地，今已入日軍掌握之中，并聞日本軍事當局，現正與該地解放之民衆，協力同心，向改建東亞之大路邁進。

日軍之在馬來半島挺進者，不久即將抵達其南端，英軍之被截斷歸路，而不能退至新加坡者，為數甚巨，新加坡素為英國在東亞最緊要之據點，地扼歐亞海道之鎖鑰，形勢險要，向有東方直布羅陀之稱，故新加坡之存亡，亦即亞洲東南英國勢力之存亡，目今日軍突入柔佛洲，向新加坡猛撲，在英人觀之，不啻危若累卵，日軍既猛襲新加坡，更以餘力，進攻緬甸，使英軍有應接不暇之勢，溯自泰國向英美宣戰後，日軍在該處進展更速，致英美接濟重慶政府必經之緬甸公路，大有可被截斷之虞。

自日軍佔領富藏石油之英屬婆羅洲後，更繼續在西里伯斯及荷屬婆羅洲實行登陸，挺進亦甚順利，致荷屬東印度羣島之中心爪哇，即遭日軍鉗形之威脅，夫爪哇之泗水港，為英美聯軍西南太平洋戰區總司令部所在，華維爾將軍處此四面楚歌之境，無怪其任職後即有將伯之呼，然不知其援助之由何而來，蓋日軍已在新幾內亞之拉巴爾登陸，使澳洲已受直接威脅，澳洲自知其力薄弱，自顧不暇，遑論援人。

澳軍在馬來叢林中向新加坡行進之情形，若草之喋一者望，無非欲使新加坡免蹈卻扣克之覆轍。

Heading in the Malay Jungles for Singapore

歐洲東線戰事，無甚變更，布爾雪維克方面，雖宣傳其迭次之勝利，然事實上東線之陣容，因隆冬冱寒，一仍其舊，如果細將蘇聯所傳之勝利消息，按圖索驥以推究之，則蘇軍前線當在德軍陣線後方數百公里之遙，再閱蘇聯「捷報」，每稱佔領一「有居民之處」，其措辭滑稽，令人捧腹，偶雖有報告某處被佔領者，然披閱地圖，吾人即知所指之某處，乃在德軍陣線之後方，惟在克里米亞，蘇聯不惜犧牲人力與船隻，作孤注一擲計，而在非陀西亞登陸，然不旋踵而又被德羅聯軍克服，致援救被圍於塞地斯托波爾之蘇軍策劃，亦不得實現，考俄軍現時之一再進攻者，意欲乘此德軍不慣之嚴冬，犧牲人力物力，以冀一鼓而卻敵，詎知德軍及友軍之守備，均固若金湯，無隙可乘，布爾雪維克亦徒喚奈何而已，并據德方前線兵士之目擊者，謂蘇聯之砲隊，較諸往昔，大為遜色，進攻時之衝鋒坦克車，亦覺為數無幾，兵士之戰鬥力，更遠不若東線戰事最初數月被德殲滅之布爾雪維克之堅勁。

蘇聯同盟之英國報界，評論布爾雪維克作戰之「勝利」，極為譏

愼，至於北非里比亞之戰况，英國新聞界之措詞，更深考慮，蓋自知英國在北非沙漠經八星期之奮鬥，費英美一年出產之軍器，并糾集强大之英國印度紐西蘭與澳洲之軍隊，大有投鞭斷流直搗的黎波里之豪氣，然其結果，非惟北非無所得，反因抽調他部軍隊援菲之故，不列顛屬地防禦責力减弱，而呈崩潰之象，考英軍在北非輕於進攻，實因不明羅美爾將軍之戰略，當時羅將軍特令極少部分之軍隊留駐索倫，而大部分則屯於班加齊之南，得於新抵抗陣線上，以寡敵衆，一以當百，留守索倫之忠勇戰士，數雖不多，然援敵後方，使其前後不能兼顧則有餘，後以彈藥飲料及食糧告罄，方始放棄抵抗，并預將所有武器戰具及防禦物，一律加以摧毀，免落敵手，歐洲報界對於北非德義守軍之如此作戰，備致讚揚，德國元首亦為獎勵計，曾以橡樹葉武士寶劍鐵十字勳章頒給總司令羅美爾將軍，按邱吉爾之所以未能逞其肅清北非軸心軍隊之野心者，羅美爾將軍之功也，不惟此也，羅將軍最近察彼輕敵，遂由鞏固之陣地，實施反攻，力予敵人以重創，並獲戰利品無算云。

德國潛艇在大西洋，異常活躍，使英美船隻，裹足不前，最近於美國及加拿大海岸附近，擊沉船隻約二十五萬噸之多，就中包含多艘巨大之油船，此外英海軍部近亦承認去年十一月二十五日在索倫口外被德潛艇擊沉之三一•〇〇〇噸戰鬥艦「巴漢」號，使英軍在地中海之軍力，更形薄弱。

正月十八日德義日在柏林簽訂軍事協定，藉以加强三軸心國在軍事上之團結，察其要點，厥為決定德義日對於共同敵人之作戰要綱，俾今後在太平洋與大西洋之戰略上，更取統一之步驟。

邱吉爾回國前不列顛的民衆是十分憤透，所以羅斯福對他說：「你可做我辦法，不妨就拿將來的計劃來哄他們一下吧！」

Into the jaws of the lion

吾人自英首相邱吉爾返抵倫敦後之所見所聞，頗覺滑稽，宛若喜劇，筆者預知邱吉爾老奸巨滑，詭計百出，故對於應付艱難之時局，於本報上期之世界大事檢討中已有「定能應付裕如」之評論，柏林外交部之發言人史密特公使，於英首相返國前，對其整斷議員之政策，以貓鼠喻之，尤為親切，夫鼠不見貓，跳躍無忌，故大聲疾呼要求改組內閣者有之，處罰東亞戰事慘敗之禍首者亦有之，及邱吉爾行抵英京，作先發制人之計，提出信任政府案，蓋邱氏明知目今國難臨頭，安危莫卜之際，首相一職，繼選之人，故預測信任案之必能通過，內閣亦可圖以安定，即有調動，無違原志，是以近二月來戰事失敗之禍首，仍得逍遙法外也。

更為掩飾羅邱兩氏會議之徒尚空言而無實際，與夫轉移民衆之目光計，英倫報界，詳載邱吉爾首相之私人記錄，例如首相雖跋涉重洋，毫無困頓之狀，或述邱羅兩人之私交，如何莫逆，亦有報章，不顧大體，將某晨羅斯福總統尚未起牀而邱吉爾已往其臥室談話之情形，一一披露，以示此兩大巨頭之沆瀣一氣，按此種記錄，各報一致，均由權威方面之暗示而然，似無疑義。

當倫敦正演民主喜劇之際，南美已發生極大之悲劇，查格羅薩克森戰事禍首，更欲一手造成第二次世界大戰擴大至南美，在巴西

京城召開泛美會議，美總統羅斯福，以誘惑恫嚇雙管齊下之手段，迫拉丁美洲各國，放棄其基本觀念，而唯美命之是聽，但一經開會，意見紛歧，阿根廷及智利外長，為顧全民意與本國福利計，不願與歐洲軸心及日本斷絕關係，民主之北美合衆國，更作進一步之壓迫，參議院外交委員會之主席康納禮氏，公然於演講時聲稱，如阿根廷繼續拒絕美國之提議，阿根廷人民應另有新政府，足見美國又擬以施於巴拿馬之故技，施於阿根廷矣。

美國為迫南美諸國就範計，以經濟援助為餌，夫英乃美之與友也，當英欲獲美經濟援助時，不得不將其在西半球之根據地租借於美，南美諸國，亦不乏明達之政客，已知美之所謂經濟援助，實屬醉翁之意，早具戒心。

關於泛美會經過之詳情，因限於篇幅，恕不贅述，然就草此文時之天勢而論，泛美會對軸心態度，須考量各國法律及特殊情形以為斷，故美國全部陰謀，尚未實踐，其欲繼續對南美施行更有力之壓迫，而遂其野心，乃勢所必然。

關於土耳其韃靼尼爾海峽問題，英駐土大使許閣森，畢根據英土友誼協定內規定之英國保證土耳其國土完整之明文，向土政府聲明，曾幾何時，而美國前大使馬墨累氏，竟向報界承認，謂英國將不顧其對土所提供之保證，斷送韃靼尼爾於蘇聯，使土國聞之，更為徬徨焦急云。

不惟土國受英人之欺騙，英政府為答謝蘇聯計，已得美方之贊同，在泛美會中，提出秘密方案，勸令中美各國外交上與布爾雪維克聯歡，同時并聞巴西北部傳來之消息，謂蘇聯已在該處組織不合法之機關，幸警局及時發覺，紅禍尚不至於氾濫。

抑有進者，英國為取悅蘇聯起見，壓迫與俄素不顧往來之南非，令其進行談判，期外交上與蘇聯携手，至於英國駐蘇與駐重慶大使之調動，更令吾人注目，夫克里浦斯為英政府人物中之醉心布爾雪維克主義者，現已退駐俄大使之職，并聞其參加英戰時內閣之呼聲亦甚高，如是則史太林之素志，即欲使克里浦斯爵士在英帝國內閣內充任要職，俾布爾雪維克勢力，易於流傳世界也。

際此世界大動盪之時，號稱民主之英美政府，恣意淩轢，不顧民意，譎詐桀出，為所欲為，蘇聯政府，亦鑒機會已至，亟欲推行赤化，獨被民主陣線所歧視因欲撲滅之以為快之國社主義，無時不以國民之福利為前提，茲為東線戰士捐募羊毛衣物一項而論，已見一斑，自希特勒元首郭培爾宣傳部長為募集寒衣事，曾登高一呼，全國響應，據官方最近宣稱，謂募得之各種皮衣及羊毛衣物，共有六千七百二十三萬二千六百八十六件之多，分裝四千另三車，運至東線，分發衛國之將士，惟當徵募之初，民主報界，又顛倒是非，指此舉為德國衰弱之佐證，并造謠污衊，以為募得之衣服，均由警察在途中向行人强迫取得者，更謂寒衣運往前線時，婦女身卧軌道，以阻止火車之出發，實不值識者一笑，近讀報章，知徵募之寒衣中，不乏具有歷史性之衣服，例如鐵血宰相俾斯麥之皮衣及興登堡總統狩獵時所穿之皮衣等，均目為傳家至寶，然為救國計及最後勝利計，莫不樂於犧牲，英美人聞之，亦均肅然起敬，美海長諾克斯氏，於一月十四日演說中，曾明白宣稱，各種英美偽造之報告，對於協力同心冀欲撲滅國社主義之德意志之民主國民衆，有惡劣之影響云云，最近布爾雪維克廣播電台，亦欲效此徵募寒衣，其言有曰：「紅軍為吾輩而奮鬥，紅軍需要寒衣，」結果如何，讀者當不難想像也。

英國希望美國人民履行其應盡之責任

美國豪偉原著

（續第三卷第一期）

England expects Every American to do his Duty

by Quincy Howe

(Continued)

例如在一九二〇年代美國國內即發生一種不顧甚至抵拒英國利益之不良傾向。美國工業因在大戰時發展甚速，戰後遂須覓取國外市場，振興其工業；復因大戰時獲利之美國銀行家，投資家其時均認為投資國外，所獲利潤可較投資國內為鉅；又因美國工業發達之後，亟須向國外輸入本國所無之原料，如錫，鎳，橡皮等，職是之故，英美利益遂入於衝突之狀態。

自美國增加輸出貿易，國外投資，原料輸入之後，遂與英國之利益範圍發生三種衝突。大戰時英美二國互相親善之情形，至此乃一變而為互相猜忌，至一九三〇年而益甚。時有哈華特報業中最有學識之記者但尼，著有一書名美國征服英國，內容係經濟戰爭之紀錄，其警語有謂：「美國與英國發生戰爭，較之與他國發生戰事之可能性為更大」。且不獨但氏有此觀念，即勞合喬治，薛蒙資等亦同具此感。英國國會工黨議員凱九賽（現名史特拉淪基勳爵）並於一九二八年曾謂：「英美衝突之危機，已與一九〇五年英德戰爭危機之情形相彷彿，吾人正在向與一九一四年同樣悲劇之途上走去」。

觀此可知英外交部促成英美聯盟之努力與胡佛羅斯福協助英帝國之熱忱是否相符，實已成疑問。如欲解答此項問題，則可於一九二九年以後所發生之變化而尋出之。

當但尼著述美國征服英國一書時，正英美二國在世界各地互相競爭國外貿易，國外投資，及統制世界原料之日。一九一三年拉丁美洲之輸入總額，英佔百分之二十五，美佔百分之二十四；迄一九二七年英降為百分之十六，美則增至百分之三十八。同時華爾街以借款籠絡秘魯，智利，玻利維亞等國，藉以壟斷彼國市場，一如往昔隆邦德街之壟斷阿根廷，巴西二國然。斯時美國已在新大陸市場替代英國之地位，且紐約亦已替代倫敦而成為世界之金融中心。

但美國對英國之經濟勝利，尚僅限於國際貿易及國際投資而已；英帝國仍能統制世界大部份之原料，尤其是美國所需輸入之原料。但尼所著吾人為石油而戰一書，曾專論英國如何對抗美國之競爭，奪獲世界大部份油藏之情形。但尼在其美國征服英國一書中亦曾詳細論及英國不顧美國政府之抗議，壟斷世界橡皮供給而提高橡皮價格，且使美國向英國購買錫時，不得不付予英國所制定之售價。

英美之競爭迄今仍在繼續增長，如欲兩國仍能團結一致，除非有一種威脅其共同利益之勢力，然後始能驅之走入攜手之一途。自一九二九年後英美二國已停止國外投資，同時英國亦已奪回在最近十年間為美國所奪去之市場。但該項市場不久即為德國，日本，蘇聯所轉奪，結果使英美二國得暫時契合，惟此種契合，祇須美國重復其一九二〇年代之指揮地位，則仍有脫幅之可能，但德日蘇現在之行動，處處在促成英美之合作。

最近二十年間所發生之變化可概言之如次：一九二〇年代世界情形較為穩定，美國曾企圖奪取英國之統制權，迄一九三〇年代，世界經濟蕭條，使十年前之穩定狀態，已告推翻，此項爭奪乃突然停止，其時不獨英美爭奪之目的物有被破壞之虞，即整個世界秩序亦受其威脅。因美國亦屬世界之一環，故又產生擁護英國之傾向。質言之，一九二〇年代美國為欲統制世界而打擊英帝國，至一九三〇年代，美國乃先須打擊世界，然後始能解決英帝國。

一九三〇年代英美兩國雖在交好期內，但處處仍遇有陷阱。傲慢之張伯倫並不如其前任者時有仰求美國之表示；另一方面，英國

工業內閣又不能符合盎格羅薩克森德性之羅斯福標準。在此種情形之下，羅斯福之繼任者或將十萬萬美元之國防預算，劃分為二，置英國於不顧；或為祖國之光榮，反將國防經費倍之。但如何設施，須視世界週圍之情形而定。倘爭奪情形依然發生，則一九二〇年代之英美敵視狀態，又將重現，但經濟新蕭條，革命，及戰爭之浪潮，今已使之產生一種相反之結果。

設英美交好依照預定之方針而竟達到英外交部所希望之英美聯盟之項點，則情形又將如何？或因美帝國主義不顧如摩幹之親英而拒絕接受自治領地位，以致發生摩擦乎？此乃疑難解答之題。不幸英美兩國發生戰爭，則將如英語學會預言者所言乃屬「不可思議」矣。但英美兩國之和平亦是否終將成為「不可思議」歟？或英美二國初期之合作在事實上並非和平而係戰爭歟？

欲答覆上述問題，則須視美國如何發展數百年來為英國所專利之帝國工具與技巧而定，可不問其與英國合作或與英國反對，亦能採知其輿。但美國不獨缺乏此種工具，且亦無利用其資產之智慧，故一九二〇年代與英國之競爭，美國終告失敗，今此項統制地位，則已為英外交部懸為英美合作之目標，至工具與技巧為何？以及英美如何利用之情形，後當詳述之。

第二節

英美兩國利益共同之處甚少，不同之處反多。如欲舉出其他國家有如英美兩國之情形者，殊非易事。不列顛為一地小人多之島國，居民為維持物質生存所需之物品，幾全需求諸外界；美國則反是，乃一人口稀疏之大陸國家，無需依賴外界之輸入，仍能維持較任何國家為高之生活水準。

工業革命益使地理不同之情形，愈形顯著。自產生工廠制度後，已使英國人民步入歧途，須在為生存而繼續統治世界抑將國家縮小相當於荷蘭之二途中抉擇之；另一方面，美國人民所遭遇者乃將國家分成幾個小國抑將廣大領域集中於一個政府下之問題。

英國人民之決定今已造成一世界前所未見之强大帝國，以種種手段使四萬萬異國人民受其統治，美國人民之決定亦造成一歷史上罕見之龐大國家，減絕數百萬土著，驅逐數百萬黑奴至菲洲，遂造成今日之美國。美國大部份人民則均來自歐洲，而漸同化者，使無其數之英吉利，愛爾蘭，日耳曼，拉丁，閃族，斯拉夫等民族人民，同度與本土完全相異之新生活。如欲判別兩國功績之優劣，則屬不易，或可以「一者如日，一者如夜」喻之。

創造英帝國之人民乃在海上營生，因其島國地位有利，故能將歐洲勁敵，逐一擊敗—先敗西班牙，次則荷蘭，最後在特拉伐爾茄亦將法國擊敗。所謂「二强標準」至今二十世紀已成為英帝國主義政策之拱心石。蓋英國參加世界大戰之主要原因亦由於德國海軍計劃威脅「二强標準」所致。今據經驗之談，凡一國欲控制整個世界貿易，世界金融，世界原料，及低廉勞工者，則非俱控制七大洋之權力不可。

創造美國之人民則將其全部力量從事開發自己之大陸。但亦與英國發生兩次戰爭，并與墨西哥，西班牙各發生一次戰爭。在大陸境內則為統一各州發生內戰一次。迨一九一七年因德國無限制潛水艇戰爭，破壞海上自由，乃參加世界大戰。

斯時美國已在國外奪得廣大之利益。其屬領計有菲律賓羣島，阿拉斯加，波托黎谷，夏威夷，巴拿馬運河區，太平洋中之小島，及加勒比海之「勢力範圍」。美國屬領既增加，故海軍力量亦須加以擴大。其實美國在世界大戰時已擬就一海軍建設計劃，如依此計劃實行，則至一九二五年美國之海軍艦隊可望勝過英國。

然在事實上，海上力量，美國永不能超過英國。蓋海軍實力非僅賴工業與金融力量所能完成，除純粹之經濟力量外，尚須星棋羅佈之海軍根據地。如英國數年來擴展其帝國，曾不遺餘力建築直布羅陀，馬爾太，賽德港，亞丁，新加坡，香港，及亞歷山大等地之海軍戰略據點。更兼英國海軍在七大洋中建有無數之加煤站，所以英國海軍之活動範圍，遠在美國之上。雖此意並非指美國海軍在領海內易遭他人擊敗，但美國海軍如離本國海岸一萬哩外，則即難制勝他人。

（未完）

東線戰事

未經西半球英美檢查員審查之照片
第二組 德國勝利路旁蘇聯遺棄之重兵器

(續第三卷 第一期)

War at the Eastern Front

Authentic photographs which have reached Shanghai evading the vigilance of Anglo-Saxon censors in the Western Hemisphere

Part II: A.B.C. of Russian Heavy Arms, mostly compiled from the roadside ditches of the German roads to victory.

(Continued)

德軍進擊蘇聯，長驅直入，勢如破竹，蘇軍節節潰退，每棄其重兵器於路旁，觀此狀況，令人回憶波蘭及法國崩潰時如出一轍，但數額之巨，則蘇聯確有過於西線法蘭西所遺棄者。

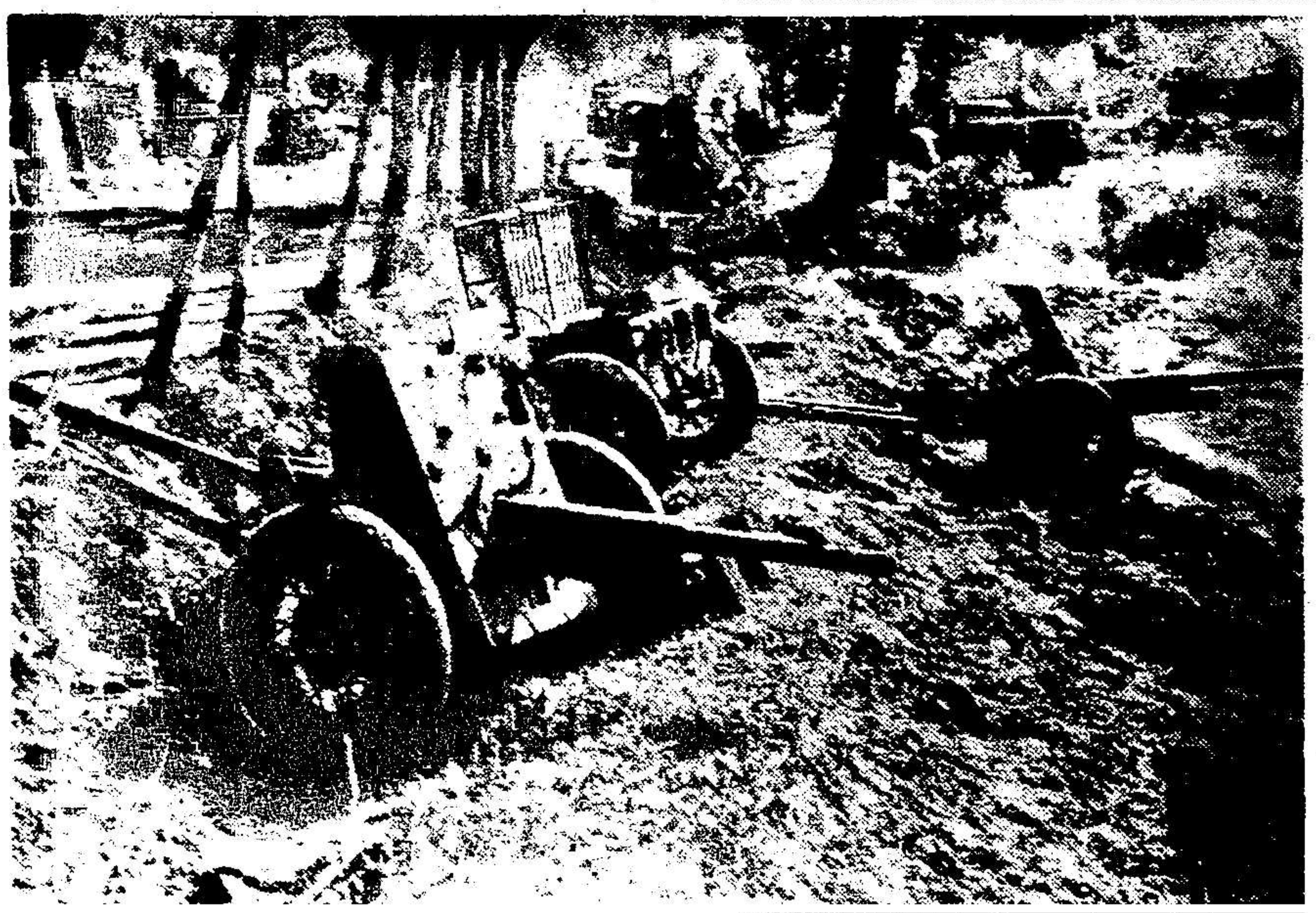

蘇軍撤亂旂靡，棄甲胄遁時，凡遺留於道旁之坦克車，自最輕型以至於最巨型者，觸目皆是，按蘇聯作戰軍略，好用巨型坦克車，但經數次蚕戰，終歸敗北。

The evidence everywhere of tanks of every description in a wide range of types from the lightest to the most formidable monster tank is particularly striking.

除坦克車外，蘇軍潰走時，更棄其卡車平射砲與夫其他各種重兵器無算。

Besides tanks we find trucks, anti-tank guns and other heavy arms in countless numbers and varieties.

圖示德軍摩托化部隊之裝甲車，行經已破壞之蘇軍坦克車旁，兩相比較，孰優孰劣，不待智者而後知之也。

A armoured car of the German motorized troops which proved vastly superior as regards technical performance and armament, passes a Russian tank laid out of action by the roadside.

蘇軍卡車被德機炸燬之情狀

Devastating effect of direct German bomb hit on a Soviet truck column.

蘇軍砲隊之馬匹，經德空軍轟炸之後慘況，砲手亦已棄砲而遁兵○

The horses of a Soviet battery having met their fate by a German direct bomb hit, the crew has abandoned their guns.

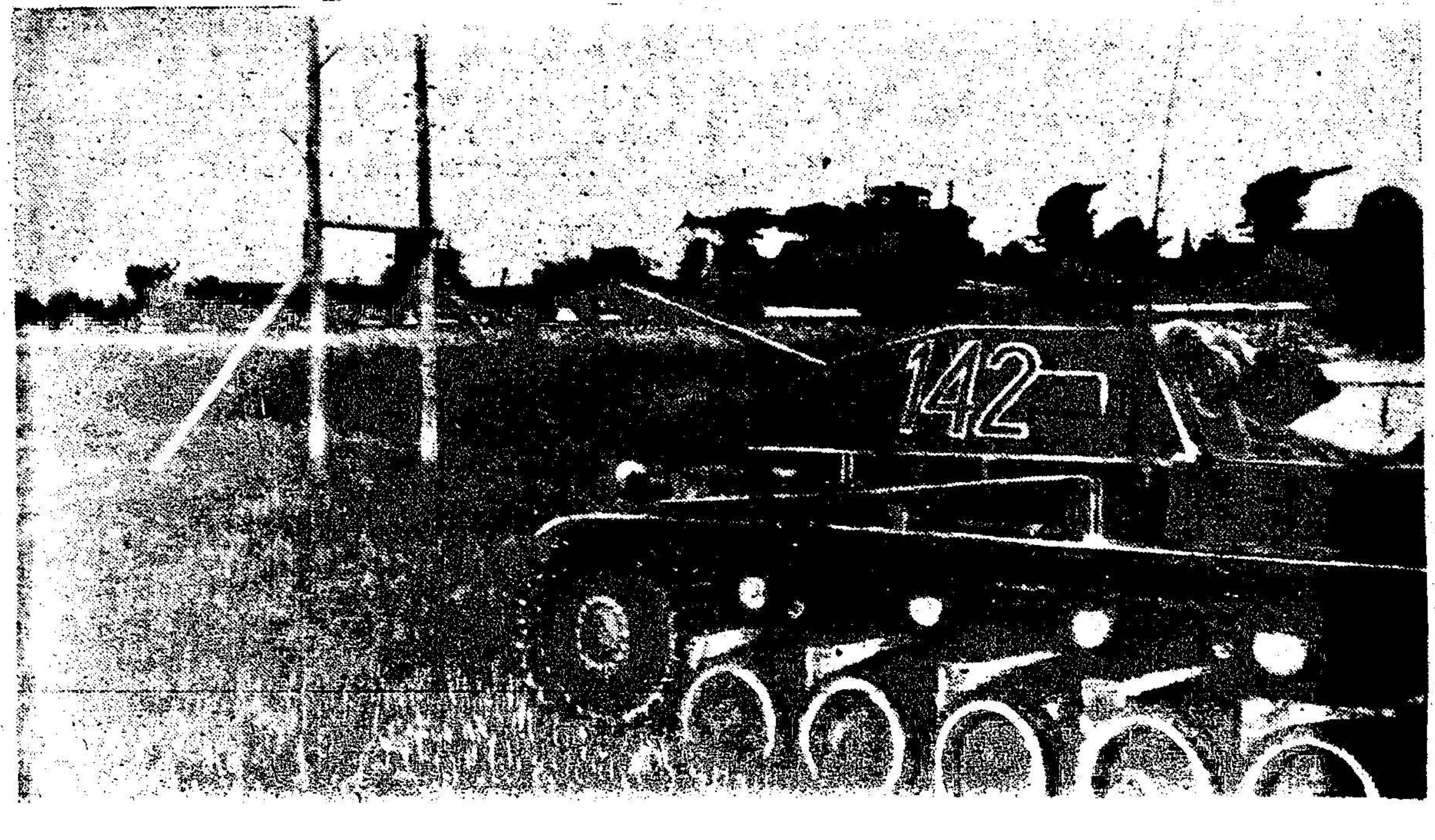

蘇聯重鉄甲車，被德機轟炸，着火焚燬○

Soviet heavy armoured train left one its track after having been set afire by German bombs and taken over by German tanks.

東線戰事
德國勝利路旁蘇聯遺棄之重兵器

War at the Eastern Frot
Part II: A.B.C. of Russian Heavy Arms mostly compiled from the roadside ditches of the German roads to victory.

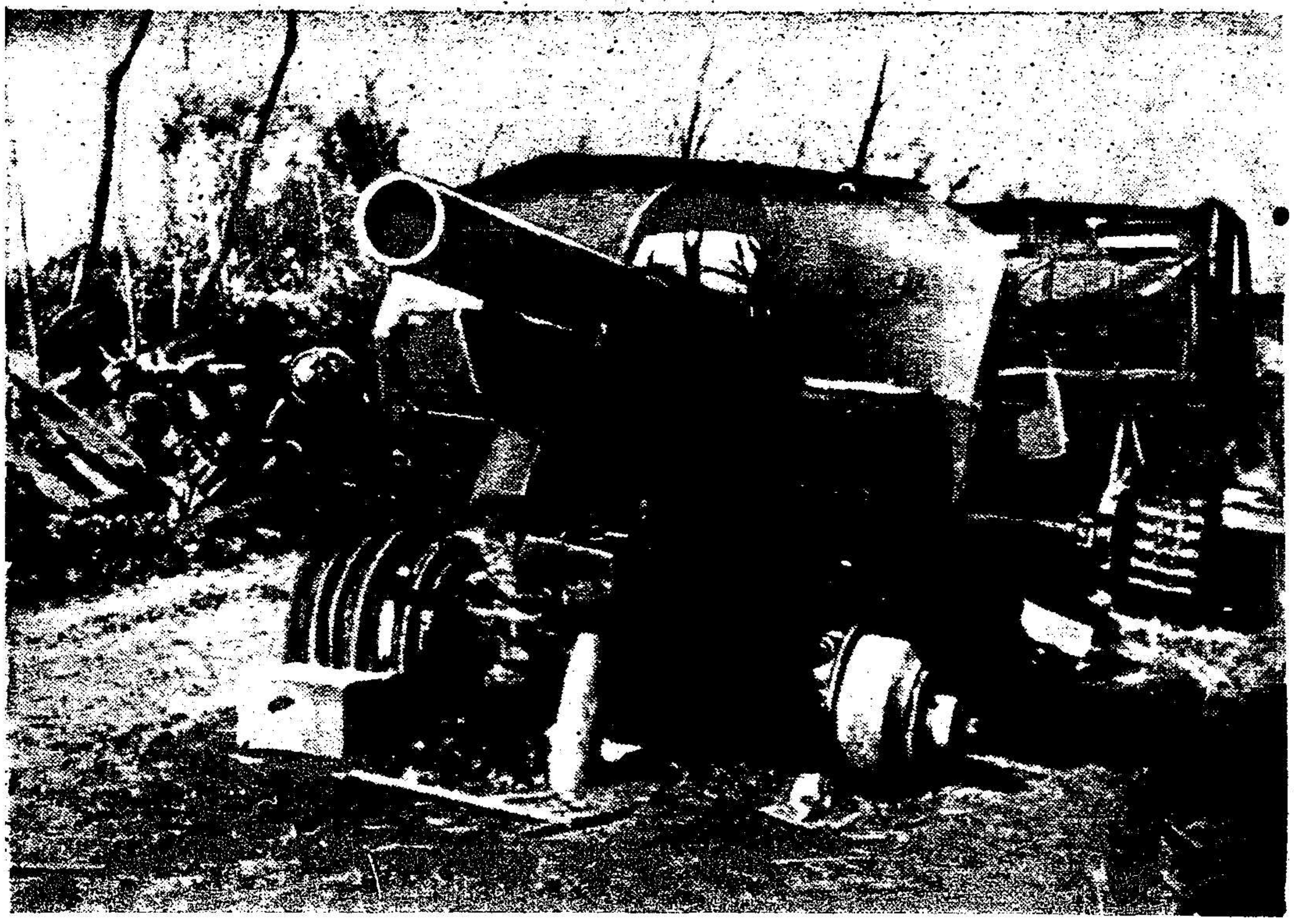

蘇軍重砲被德空軍炸燬後，無異於一堆廢鉄。

What had once been a Soviet battery of the heaviest calibre, after a German air-attack became a mass of scrap iron.

德軍空襲命中後，蘇軍拋棄高射砲而遠遁。

Having lost its carriage by a direct hit this Soviet anti-aircraft gun also had to be left behind by its crew.

蘇聯坦克車一輛，在勒克城街道中被炸焚燬，此情此景，亦已數見不鮮矣。

A burnt out tank, which had received a full hit, left behind in the streets of the city of Luck, a common sight encountered by German troops all over the country.

南京圖書館藏

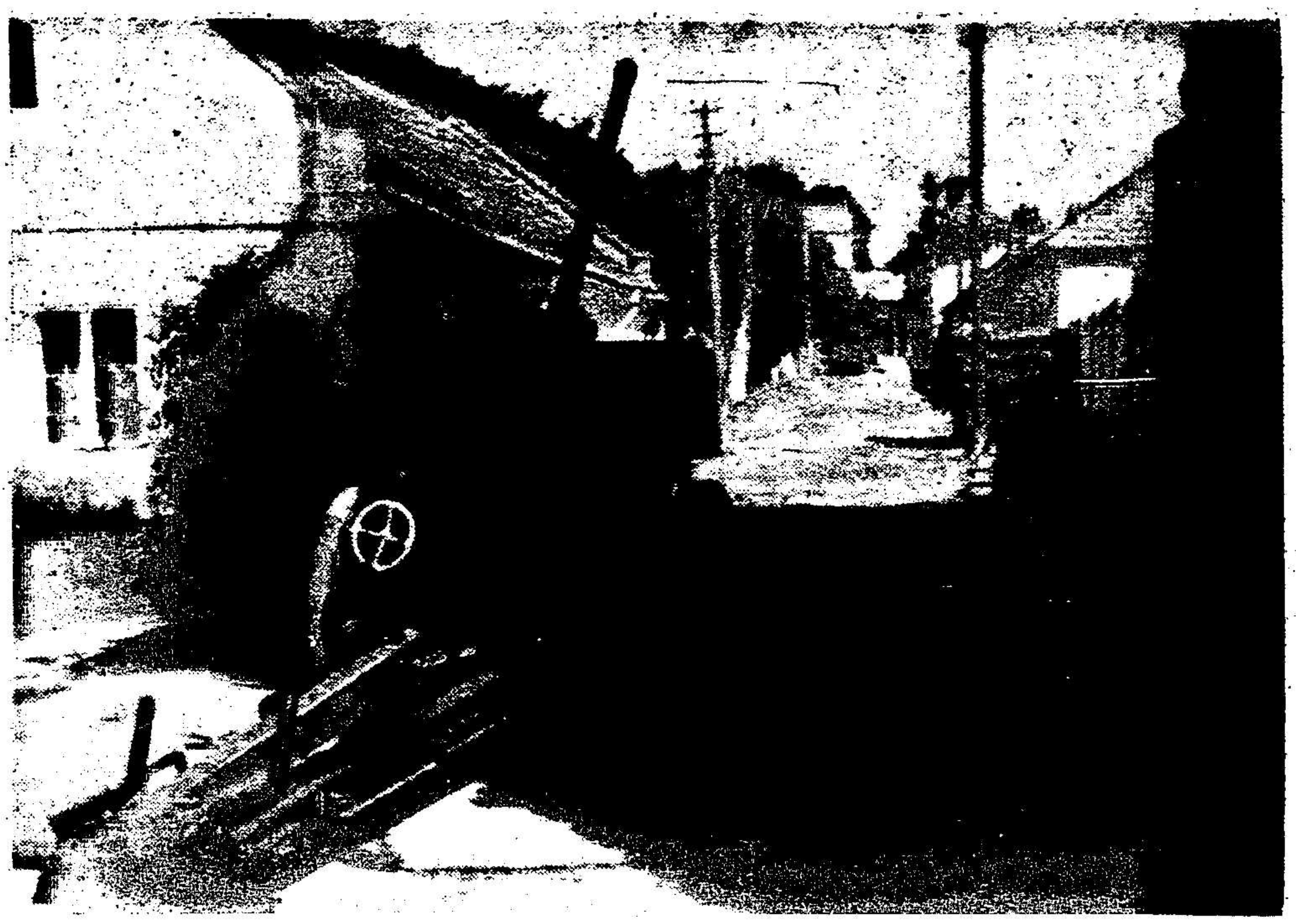

德軍在某鄉村中奪獲蘇聯良好之大砲。

A long barrel gun which was captured on a village road entirely intact.

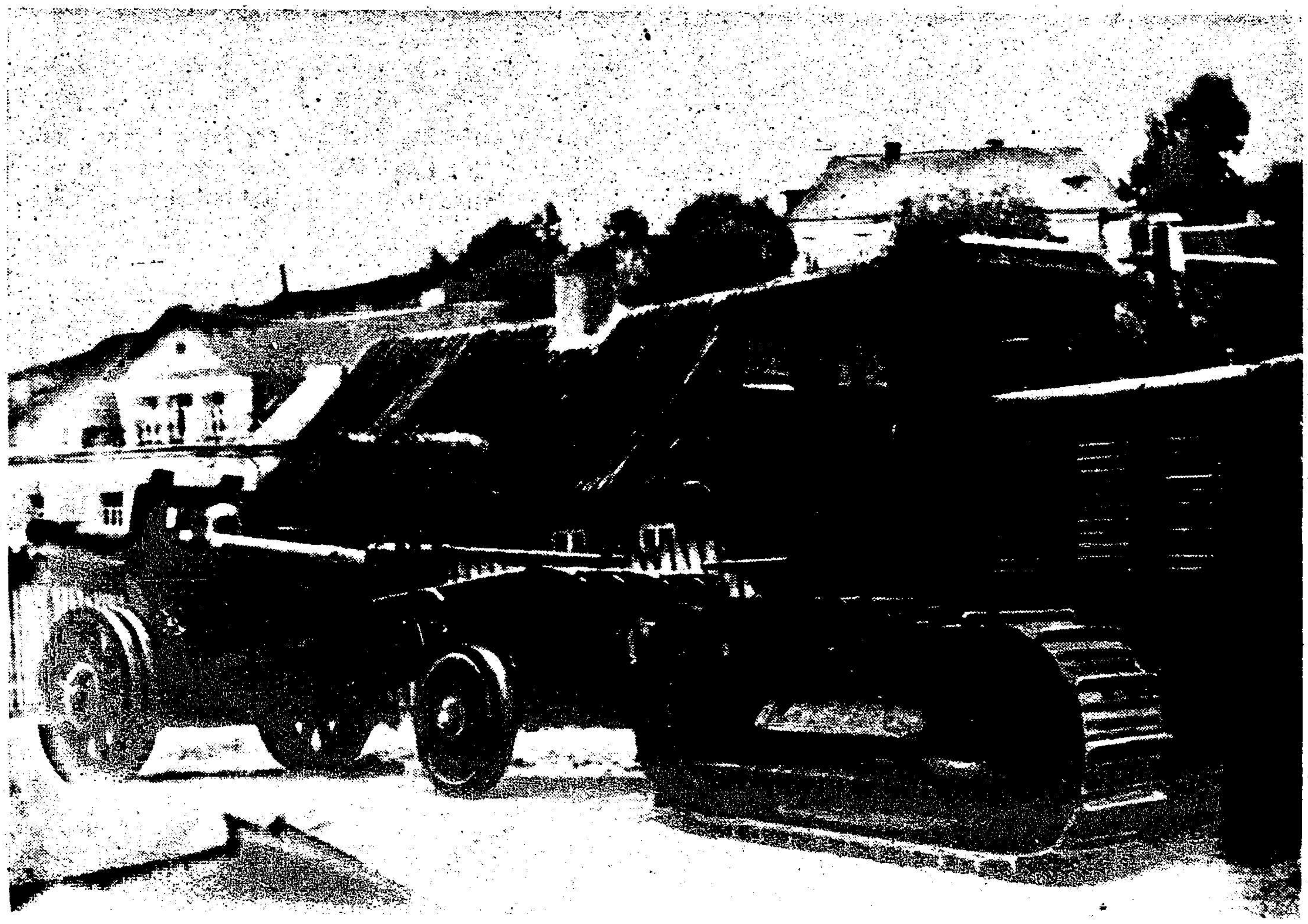

圖示德軍戰利品中之蘇軍重砲，絲毫無損，此項重砲，蘇軍以木炭汽車拖曳，夫蘇聯乃煤油富饒之國家，今竟用木炭而不利用汽油，亦足證當局缺乏組織之能力，反是，中國不產汽油，如能廣用木炭汽車，以利運輸，為吾人所厚望焉。

A captured heavy calibre Soviet gun with its tractor propelled by charcoal gas. Such means of transportation in China would arouse the highest interest, but in Soviet Russia, one of the richest oil producing countries, this sight gives food for thought as to the organizing qualities of her rulers.

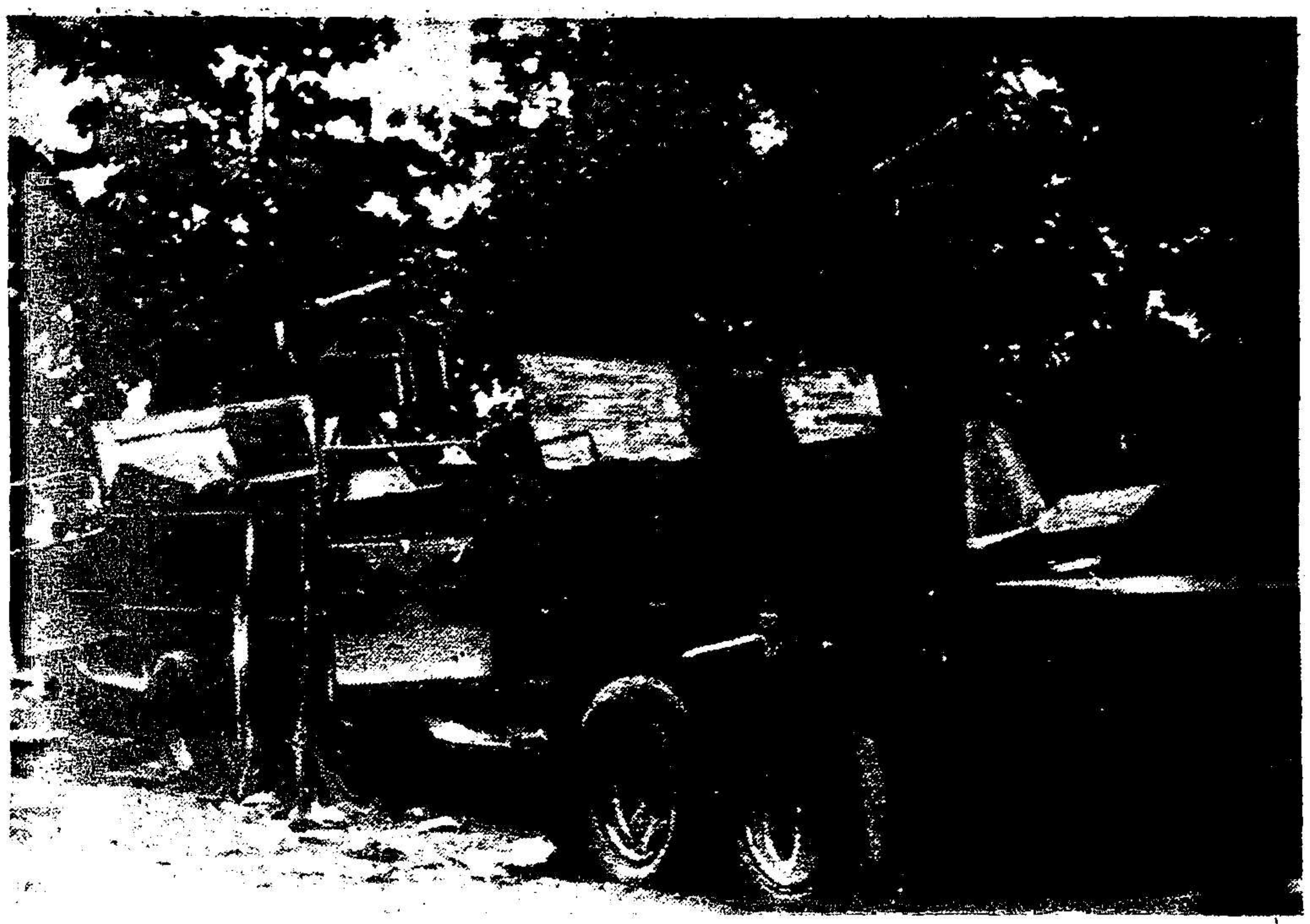

德軍出奇襲擊敵人時，奪獲裝於卡車上之蘇軍機關槍，槍手不及抵抗，紛紛遠竄。

Four barreled machine guns mounted on trucks taken during a surprise attack which forced the Soviet crews to abandon their positions.

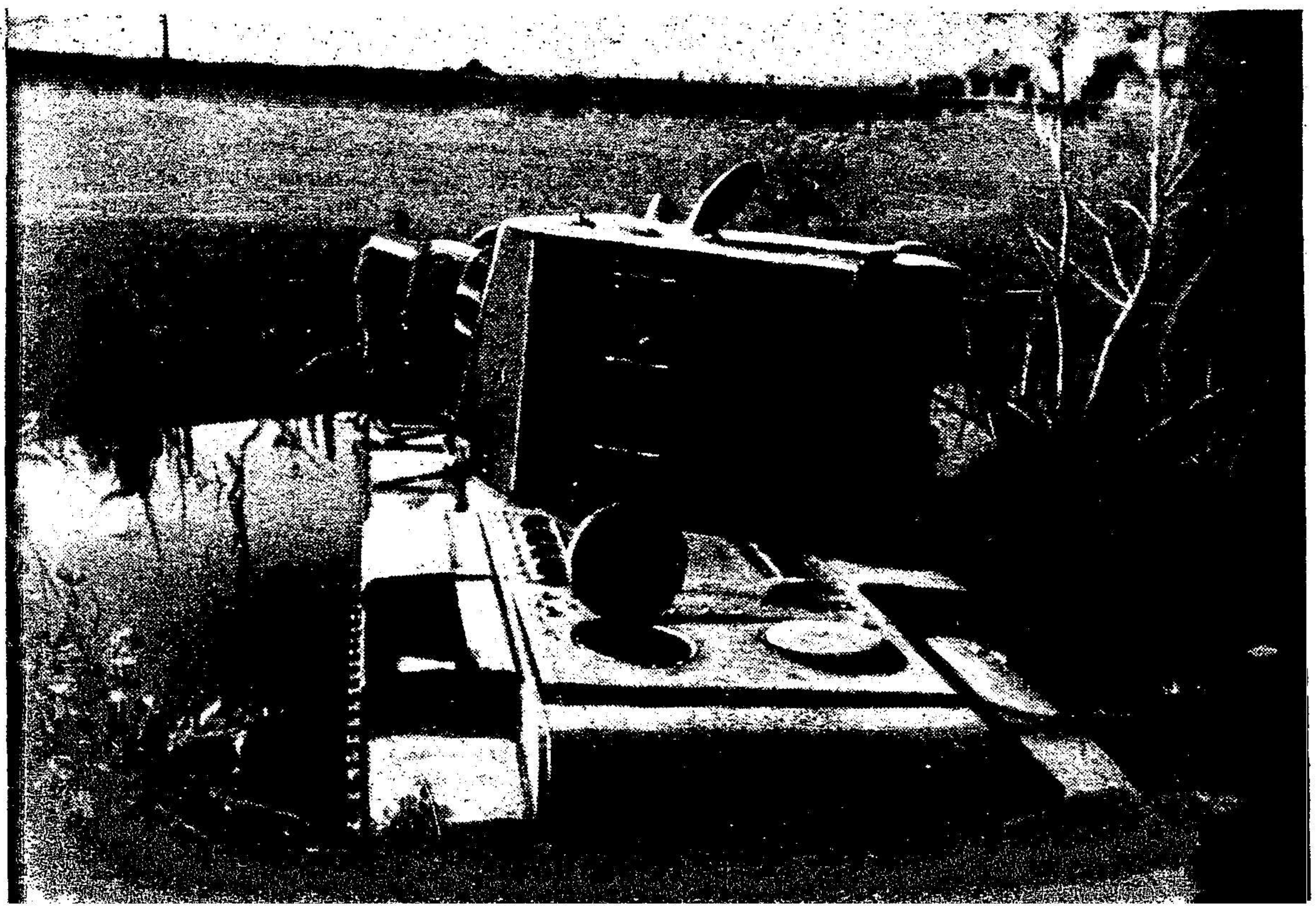

蘇軍之坦克車，裝甲有十五公分之厚，駛入沼澤，勢將下沉，車中隊員，遂棄之而遁。

Russian tank with 15 cm armour given up by its crew in a swamp.

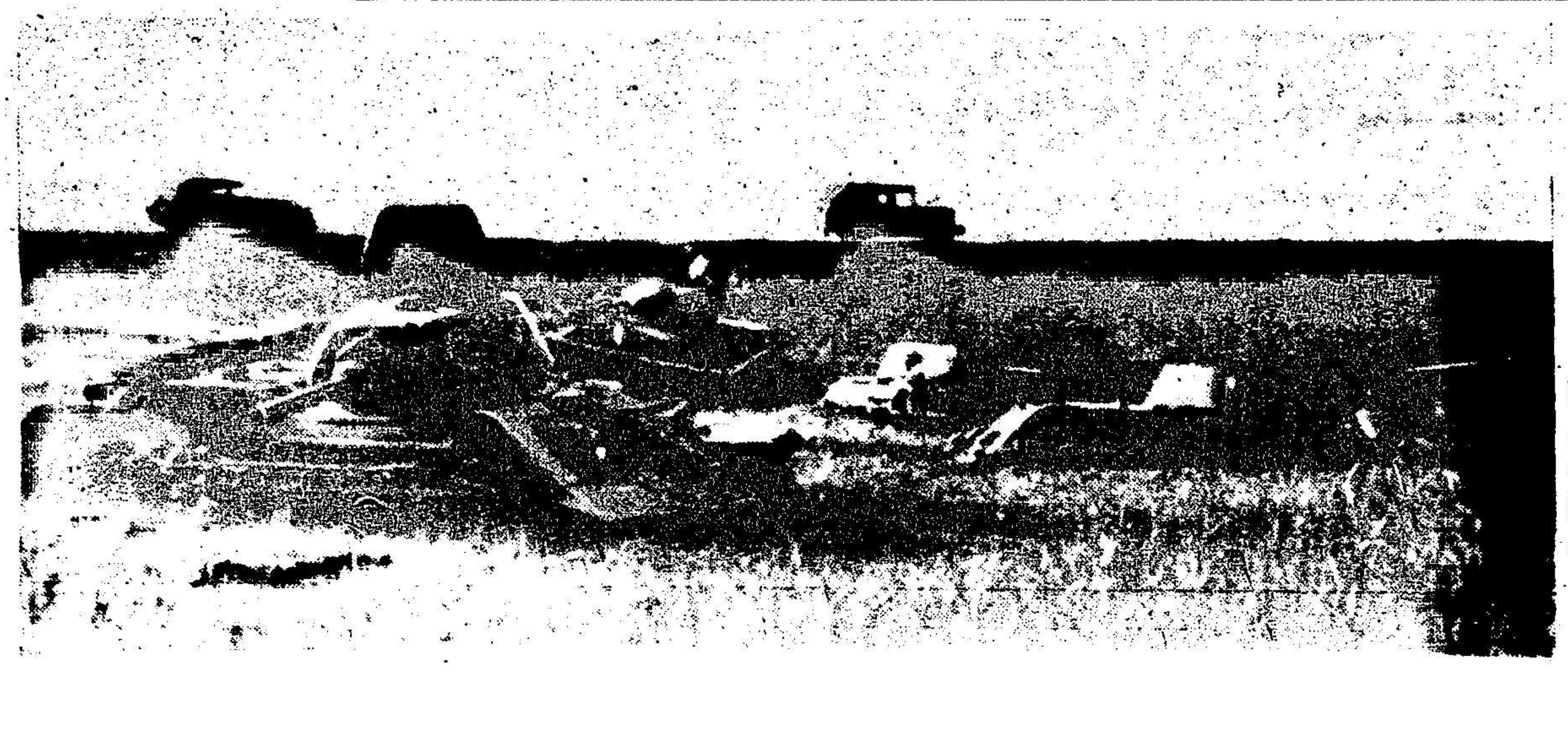

圖示四輛重四十五噸之蘇軍坦克車，陷入泥淖，不能起拔，因而拋棄者。

Four of the much advertised Soviet 45 ton tanks stuck in the mud and abandoned by its crew.

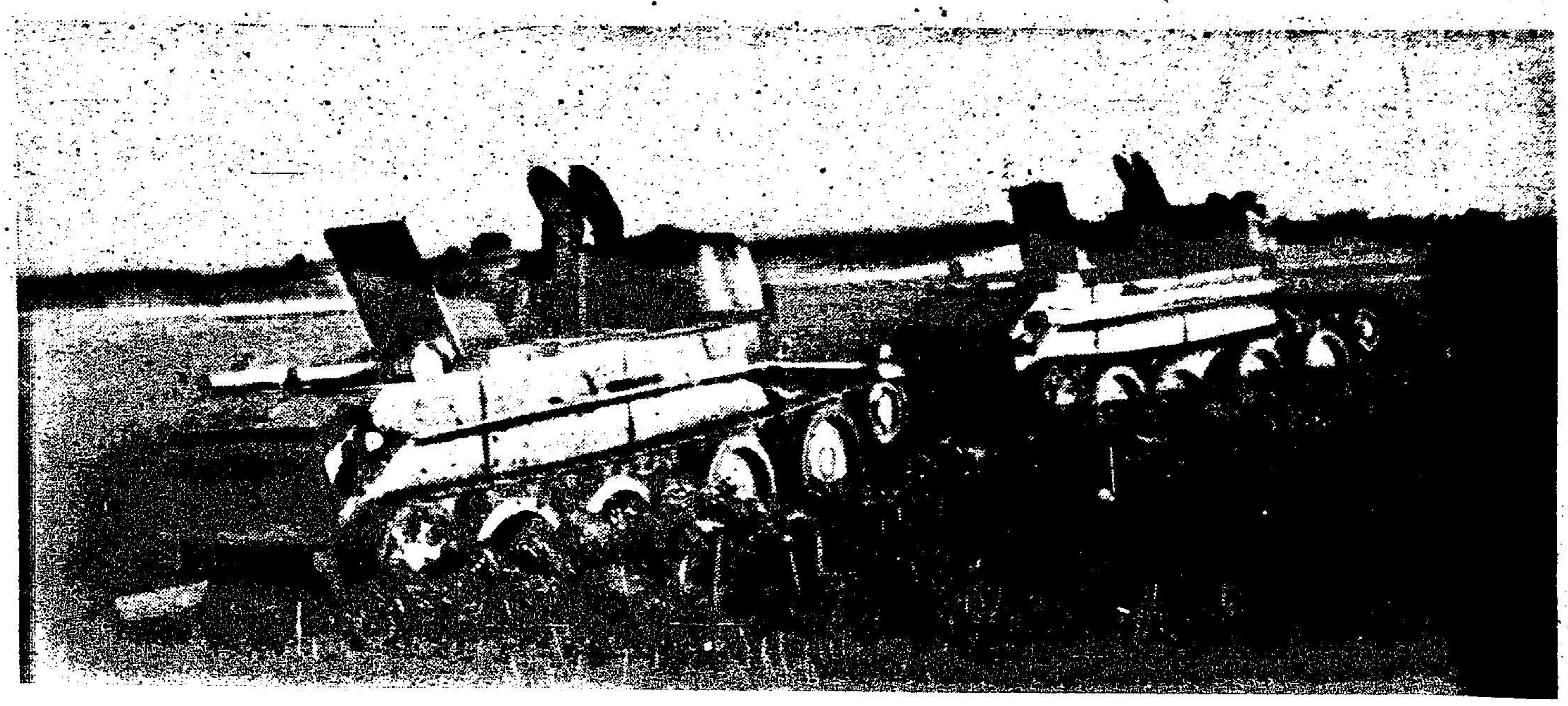

蘇聯軍隊之進攻，每以坦克車作先鋒，意欲阻遏德軍前進，但因士卒之訓練不精，駕駛失當，屢陷泥淖，失其效用，敵所謂進攻者，頓成泡影，圖示蘇軍坦克車挺進時深陷不拔之情狀，殆亦為不顧人道與天然之布爾雪維克崩潰之象徵歟。

Soviet offensive stuck in the mud which should have halted the German advance. The poor maneuverability of the heavy type of Russian tanks spelt their doom. As seen above an attacking column of Russian tanks came to a dead stop in muddy fields. It is almost a symbol of the Bolshevik system, which by its own doctrines and their consequences, through complete disregard of men and nature, precipitated its certain downfall.

Russian prisoner of war. This is the type of people into whose reckless hands the enormous war machinery has been placed to crush European culture and subject it to Bolshevik "golden" rule. It is likewise the type of people into whose hand the British Foreign Minister Eden has promised the continent of Europe at the occasion of his recent negotiations in Moscow as a price for British Aid-to-Russia.

德軍俘獲蘇聯兵士之典型面貌，即此次窮兵黷武，肆戰事以殺滅歐洲文化，冀造其布爾雪維克「天堂」人民之一，亦即英外相艾登與史太林在莫斯科會議時，為酬報蘇聯助英，而許其將來掌握歐陸政權人民之一。

德國希特勒青年團之概況

(續第二頁)

國中優秀份子，養成將來黨國之領袖人才，足符管子所謂「終身之計莫如樹人」之意，茲將希特勒青年組織之概況，分述如下：

根據德國一九三六年十二月一日頒布之法律，凡德國男青年在十歲至十八歲，女青年在十歲至二十一歲者，總稱之曰希特勒青年，更因年齡性別有下列四種之命名：男童自十歲至十四歲者，稱「德意志幼年」，自十四歲至十八歲者，稱為「希特勒青年」，即狹義之希特勒青年，幼女自十歲至十四歲者，稱為「幼女團」，自十四歲至十八歲者，稱為「德意志少女團」，自十八歲至二十一歲，隸屬於「信與美」之組織。

全體之希特勒青年團，隸屬於國社黨，專掌全國青年事宜，是故希特勒青年團工作之成就，亦即德國治國綱要之成就，換言之，希特勒青年團即德國將來之主人翁，職掌希特勒青年團者，為德國青年領袖，由希特勒元首特任，直接受命於元首，舉凡該團青年訓練事宜，悉聽其指揮，希特勒青年團中，上自高級之領袖，下迄編制中最小之單位，莫不根據「以青年領導青年」之原則，每一希特勒青年團中之男童幼女，不論其父母之貧富職業若何，均一視同仁，教之育之，使其對己對人，咸能負責，遇事有方，服務勤慎，時能博得同伴及上司之信任，蓋國社主義下之德國，取才均以才能為目標，即年齡最幼之團員，亦須於小範圍之同伴中能負相當之責任者，方有領袖之資格，年齡漸長，責任心亦日重，迨入道德講述所及國主青年領袖學校後，即養成三育兼優之領袖人才。

希特勒青年團之組織如下：最小之單位曰班，以十五青年組成之，四班曰小組，集四小組曰一大組，集三至五大組曰一小隊，由四至八小隊成一大隊，由十至三十大隊而成一區，區為最大之單位，全國計分三十八區，直接受全國青年領袖機關之管轄，此最高之青年訓育機關，對於青年之國社主義之人生觀與體格及精神之鍛鍊，負完全責任，且為切實訓練青年而達期望之目的計，另設各幹部以分工合作，為統一各幹部之管理計，復設一總務處，以綜核名責，凡德國青年領袖機關之文書往來，均由該處掌理之。

組織部，處理團內一切組織，統計，服裝配備，旅行膳宿等事宜。

人事部，掌領袖人選，紀律及團員事務與夫法律暨其他人事等項。

關於健康問題，在德國青年機關內另設衛生部，以處理團員健康及醫藥事宜，別男女兩部。

掌握鍛鍊團員身體之職責者，曰體育部，就中又分運動及訓練兩小部，男女青年於學校體育外，運動部更規定青年必修或選修之運動細目，訓練部之主旨，乃鍛鍊男子身體精神及道德，為日後服務兵役之準備，而非授以軍事訓練或其他槍械操練，但其課程中乃包括田徑運動及野外運動兩項，凡由田徑運動及體操而獲得之技能，必復令其運用於野外運動，以促其進步。

除上述之普通訓練方法外，另設馬達組，航海組，航空組，緹騎組，通信組及防空組，凡有志於某組之團員，均得隨意參加，惟防空組之課程，為希特勒青年團團員所必修。

首任德國青年領袖之黑拉薛氏，氏現任東瑪克總督之要職，圖示其在車站與一部分往農村工作之希特勒青年話別時之情形。

Baldur von Schirach, first Reichs Youth Leader now appointed to the important post of Governor of the Ostmark, at the station to bid farewell to a group of Hitler Youths, departing for farm work up-country

與體育部並重者為人生觀部，使團員洞悉人類生存之意義價值與相互之關係，總之希特勒青年團之訓練問題，乃國社黨教育施行工作之一部分，其目的不在灌輸團員以專門之知識，而欲養成合乎國社主義基本之程度，其實施方法，各按團員之年齡性別而不同，例如受訓人生觀時，團員分組於指定之某晚；例如每星期三晚，聚

集於特建之會所，此種會所，特名之曰「家」，蓋不欲使青年在酒肆或其他公共場所會集，以免易染烟酒之惡習，其教材由年齡而分別之，故年齡最幼者之十歲團員，亦可參加是項訓練，而無格格不入之弊，及至團員十八歲，訓練告畢，脫離團務，然在道德上已成一富有涵養之德國國民資格矣。

女團員因其秉性與男子不同，故運動項目祇限於體操及田徑賽，其他則偏重美術，如音樂手工，以及其他美術項目，女團員年齡已在十八歲至二十一歲之間者，教以德國女子應盡之社會事業，與夫應知之母子常識，順序而進，使達女團員日後在社會上能依國社黨之精神負婦女界文化，道德及社會事業之責任。

更為青年澈底明瞭社會狀況起見，令團員往鄉村農家作短時間之逗遛，俾城市青年亦知出作入息之農民生活，夫農為立國之本，民食所繫，終日胼胝，酣歌擊壤，既無自私自利之心，并具為國為民之念，青年目睹此狀，亦知農夫之犧牲精神，不落於他人之後也。

除上述各部外，全國青年領袖機關內又有文化部之設立，使德國青年之文化，趨於一致，社會部專掌青年之福利事宜，例如休養與職業之選擇等，更有書報部，宣傳部，無線電部，旅行部，邊疆及國外部，會計部等機關，會計部掌理團內一切會計事項。

希特勒青年團既隸屬於國社黨，故大部分經濟，亦向黨機關支取，惟每一團員，月須繳納極微之團費，以供遠足及小規模之露營與開會之用，但遇家境清貧者則免收——并免費供給希特勒青年團之制服。

職掌會計事項者，必為夙素極端信用之各領袖，如因年齡幼弱，執行上項事務困難時，則較長之青年黨員輔佐之。

國外部專以聯絡外國青年為己任，從事此部者，均為年齡較長之希特勒青年團領袖，久居異域，而識國外風土人情者，遇國外青年之訪問德國時，則盡殷勤招待之責，每年派遣若干隊團員往外國觀光，并邀國外青年來德遊歷，使國際間無數青年，藉以交換知識，聯絡情感，其收效之宏，不亞於成人之互結邦交，雖民族之工作，蓋成年人之交際，每多顧慮，萬一偶懷成見，易蹈爾詐我愚之弊，不若天真爛漫之青年為純潔而無忌也。

寄居異域之德國青年，而往國外德國學校求學者，德國青年機關，特設國外支部專掌訓育事宜，與學校當局密切合作，於可能範圍內，貫施德國國內規定之身體精神及道德訓練，惟因遵守駐在國之法律，故在國外之青年，不若在本國內能形成一政治上之單位也。

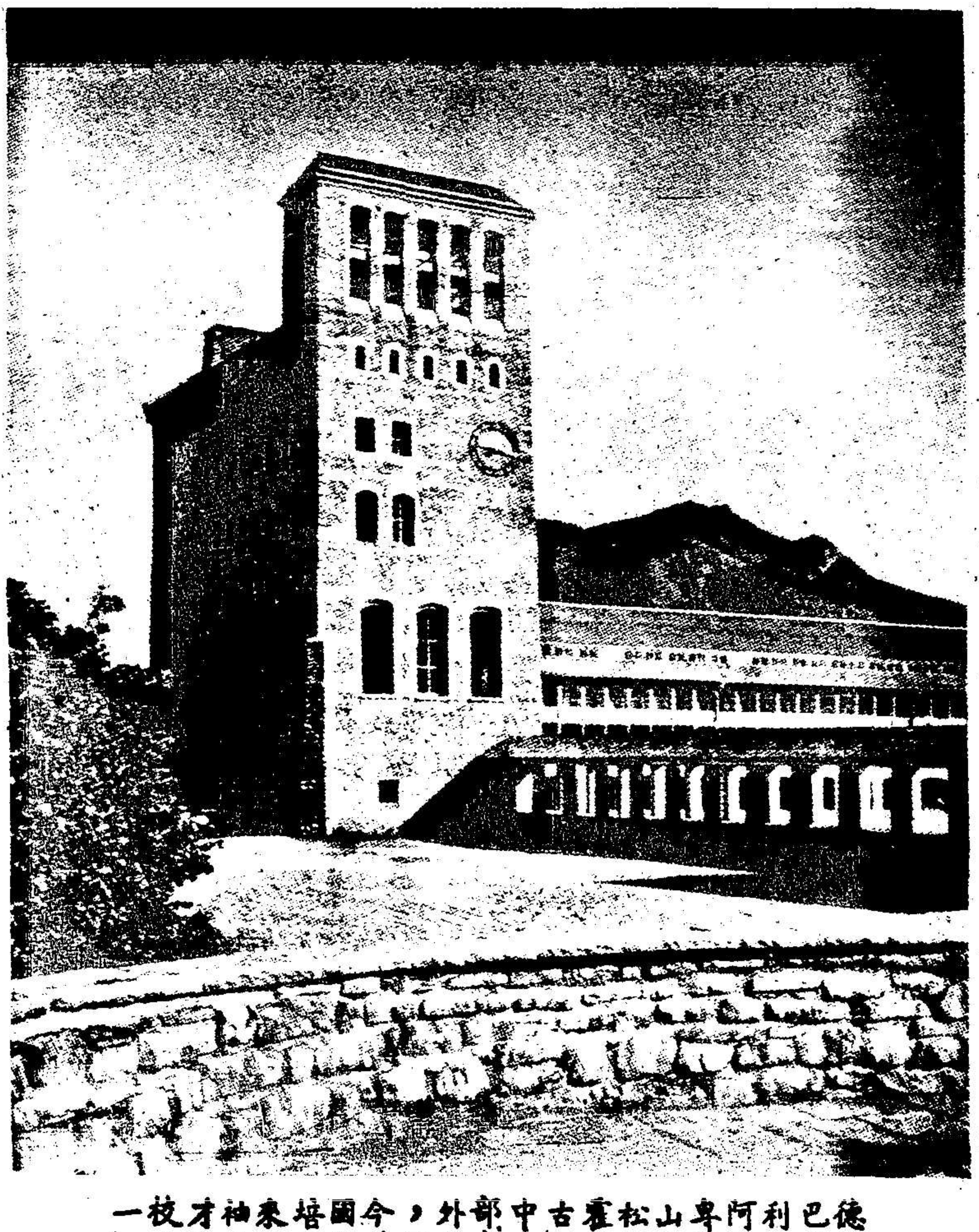

德國巴伐利亞阿爾卑斯山中松塔霍芬古堡中央部之外景，即今德國栽培將來領袖人才學校之一。

Central Part of Sonthofen Castle in the Bavarian Alps, one of the training centres of the nation's future leaders

綜上所述，德國青年在執政者指導之下，咸得循序邁進，非常順利，余又憶及希特勒於一九三五年紐倫堡國社黨開會時之預言有曰：「德國民族目觀若輩青年而覺不勝雀躍之時期將居矣，為時吾輩恍知一生之奮鬥，並非無謂，亦可以安心而恬退」，夫希氏預言之時期，今已至矣，溯自一九三九年九月英法向德宣戰以迄蘇聯與美國之捲入戰渦，在希特勒青年，亦於德國之生存奮鬥中，各盡棉力，為國效勞，本其所學，貢獻民衆，今日希特勒青年團之唯一思想，欲以青年之力減輕成人之負擔，即以農業論，當農夫執干戈衛社稷之際，希特勒青年團之男團員，即服務於農家，從事稼穡，女團員亦因主婦戰時之工作緊張，或協助家政，或管理兒童，或看護傷兵與病人，或裁製衣服，無非集中人力為國奮勉，至遇冬賑，或為沙場士卒而徵募時，則希特勒青年團之襄助，尤為不可或缺，然對訓練事宜，仍按步進行，絕不受戰事之絲毫影響。

再以昔日希特勒青年團團員年居入伍而充士卒者論，則更讚嘆德國青年之教育有方，蓋昔日之團員，今服務於海陸空三軍者，莫不忠勇奮發，不顧一切，而助德軍之戰必勝攻必克者，厥功甚偉。語云，理想為事實之母，信不誣也。

希特勒青年團之動態

Glimpses from the Activities of the Hitler Youth

希特勒青年團之動態，種類甚多，欲覼縷以陳，無奈限於篇幅，下列數幀之照片，祇示新德意志青年生活之概況，吾人回憶國社黨秉政以前之德國青年，外因國家受凡爾賽之束縛，內因家庭失業之痛苦，致生活常處於抑鬱苦悶之中，今既國勢勃興，則青年前途，可稱幸福無量，思源飲水，非希特勒元首之功而誰歟。

遠足及遊行為希特勒青年生活中之最饒興趣者，如圖列隊行進，導以旗鼓，周遊全國，其樂融融。

Roving over the country with drums leading the way, as in romantic times of old, is the greatest attraction of the Hitler Youth's life.

遊戲運動，佔希特勒青年營營中主要部分，以能增壯胆氣，鍛鍊身體也。

Sporting games form a large part of the life in camps to develop courage and physical fitness

圖示希特勒青年團會所中閱書室內團員閱覽書報之情狀，此項會所，別名之曰「家」，為數繁多，是亦青年集會之場所也。

Boys of the H. J. in the reading room of one of their numerous "Homes"

希特勒青年團特組團員之活動

Some activities of specialized sections of the H.J.

馬達組團員乘機器腳踏車競賽之姿態。
Motor-cycle race of members of the Motor H.J.

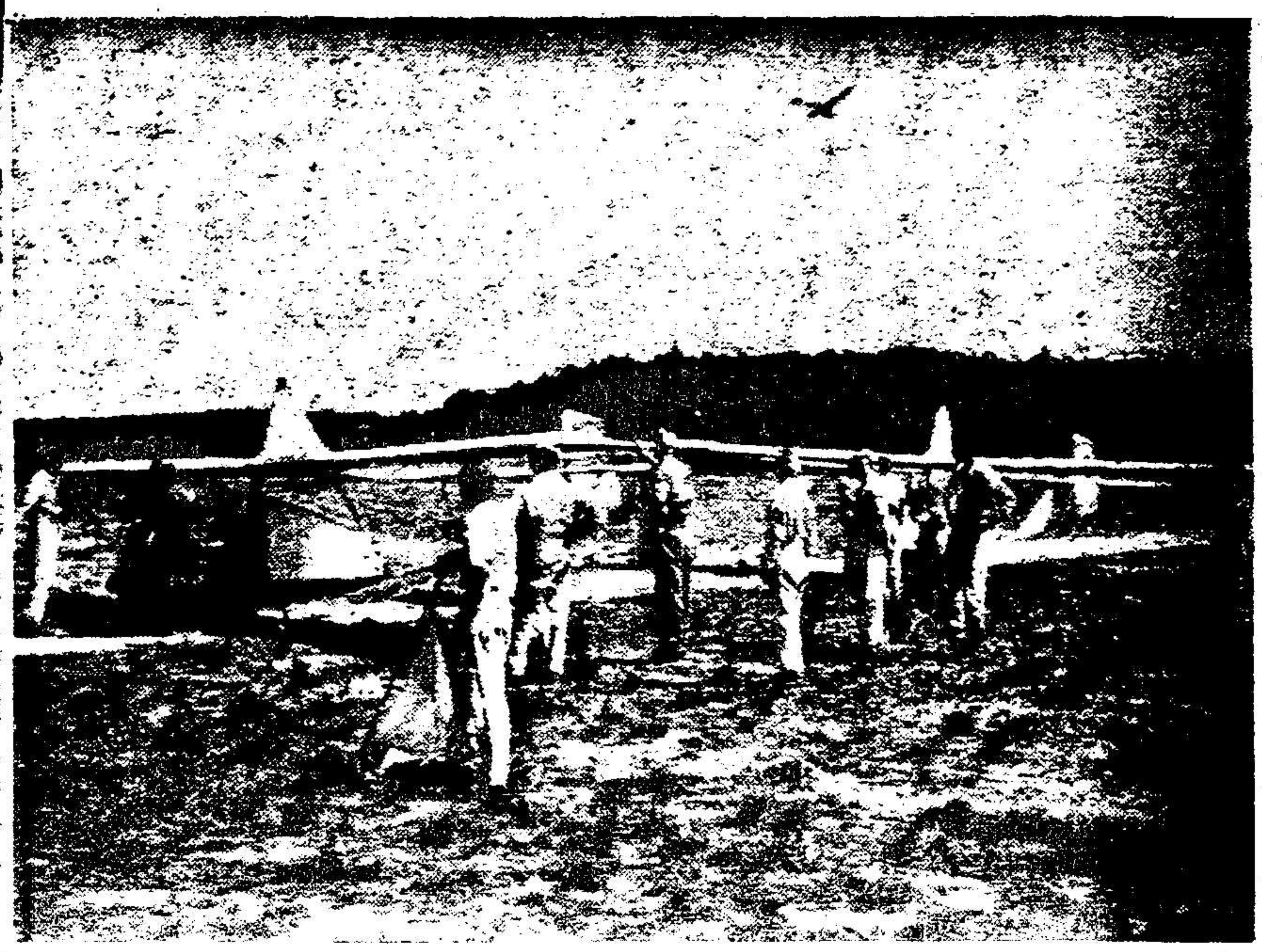

圖示航空組團員初次單獨試乘滑翔機起飛，得達昔日之夢想。
The dream of years is fulfilled with the start for the first solo flight in a glider of the Aviation H.J.

希特勒青年團中之「德意志幼年」，每逢搭模型飛機課時，興趣橫生，不致倦怠。
Course in aircraft model construction enthusiastically attenbed by junior boys (Jungvolk)

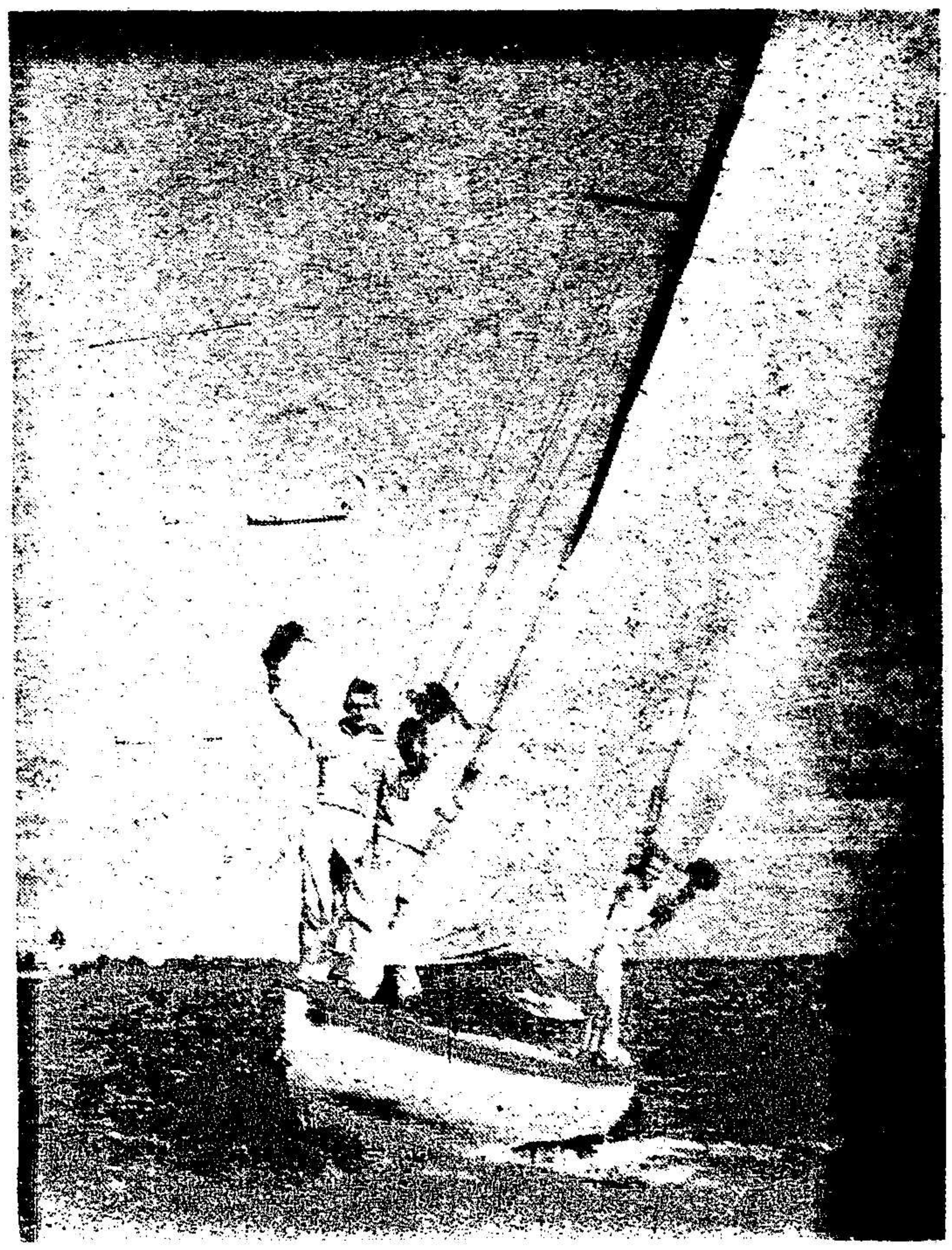

航海組希特勒青年揚帆航海，以資練習。
Exploring the lore of a sailor's life on a sailing boat of the Marine H.J.

希特勒青年團中「德意志少女團」活動之大概
Glimpses into the activity of the girls' section of H.J. (B.D.M.)

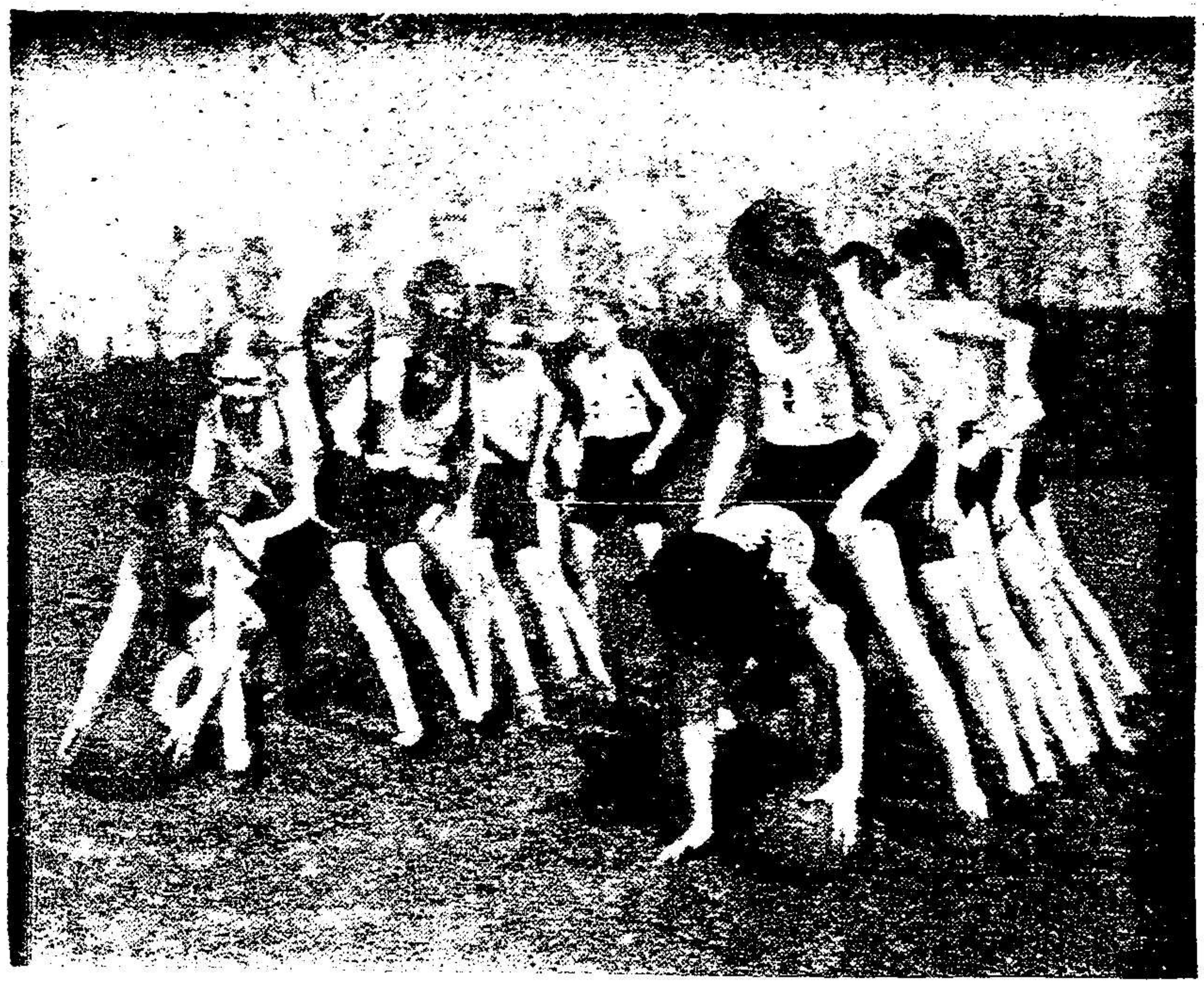

遊戲操練，亦列為體育上主要部分。

Gymnastics are also an essential part of the education

「少女團」團員之手工及縫紉工作。

The particular feminine requirements, of course, are taken into consideration such as handicraft and needle-work

Girls of the B.D.M. performing a flute concert

「少女團」合奏管樂時之情況

Merry open-air dances along the lines of German folk danves during a spring festival.

在春季盛會中德國「少女團」團員在戶外表演民間舞蹈之姿勢。

The trumpet, adorned with the flag of the Jungvolk, is sounded upon the approach of the Fuehrer.

One of the biggest thrills in the Hitler Youth's life is the participation at the annual National Socialist Party Rally at Nuremberg, where a full day is reserved for the review of the H.J, by the Fuehrer.

The days of peace, which the Fuehrer ardently tried to preserve, are gone. War broke out and the activities of the H. J. have undergone far-reaching changes. The requirements of the war have taken precedence over all other activities

希特勒青年團年在紐倫堡參加國社黨開會，為其生活中之最高峰，開會期內，專指定一日，為德元首檢閱希特勒青年團，圖示高奏飾有「德意志幼年」旗幟之軍號，即報告元首行將蒞臨。

希特勒元首雖竭全神欲避戰禍，然以敵人挑釁，仍演成第二次世界大戰，致希特勒青年團之工作，為適應戰時環境起見，遂與平日不同。

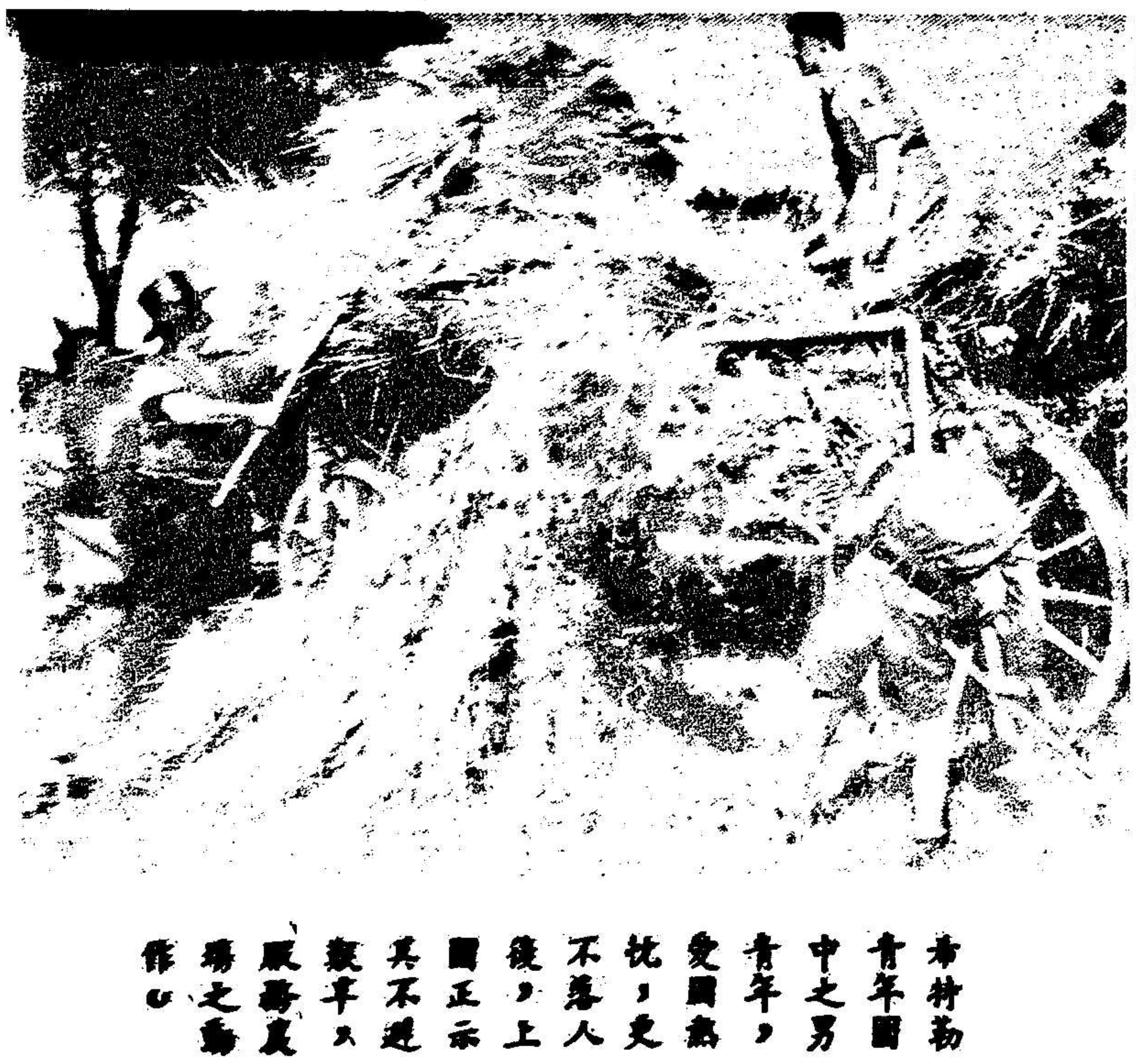

希特勒青年團中之男青年，愛國熱忱，更不落人後，上圖正示其不避艱辛，服務農場之勞作。

The Hitler Youth boys excel in this connection with their untiring efforts in helping on farms

希特勒青年團中之「少女團」團員在此生存角逐之際，其唯一任務，為出其所學，於可能範圍內，服務於國家，圖示該團團員，為效忠士卒或貧苦民衆而縫紉或編結衣服，聊盡己責。

Needlework for soldiers and needy members of the community, as well as making themselves as useful as possible during the present hard struggle have become the foremost tasks of the B.D.M.

上海希特勒青年團
遊無錫時之留影

Shanghai's Hitler Youth on a camping trip to Wusih

下列各圖，為上海希特勒青年團男團員之一部在本年春季往無錫露營時所攝，彼居中起之德國青年，畢進行最長期，然來者可能至國內，是希特勒青年團之生活，而畢竟遠足及露營，夫遠征所及，最易深印腦海，學生甚或之青年，如能不時遠足，最有趣者無過於三人者，則尤可更年益習。

無錫有許多名勝，我西惠山與太湖最之勝景，是為四時遊客盤桓之所，德國青年之暢遊程途，其印象之深，定能終生不忘也。

希特勒青年，興高采烈，在火車站爭先登車廂之熱鬧景象。

A happy crowd boards the train

野營時之餐，進點中國之菜，某罐全是罐。

On arrival, vegetarian boxes are filled in with the country's vegetables

中國童子軍與德國希特勒青年團團員會晤，握手聯歡。

Chinese boy-scouts make friends with their German comrades

圖示紮營山上之周景，居高臨下，一望無際，風景極為美麗。

Tents are put up on a hill overlooking the lovyle countryside

自炊之早餐。

Self prepared breakfast in the fresh morning air

圖員每晨必做，鍛練身心，發其[illegible]精神之氣。

Morning exercises are held to make everybody fit for the day's great program

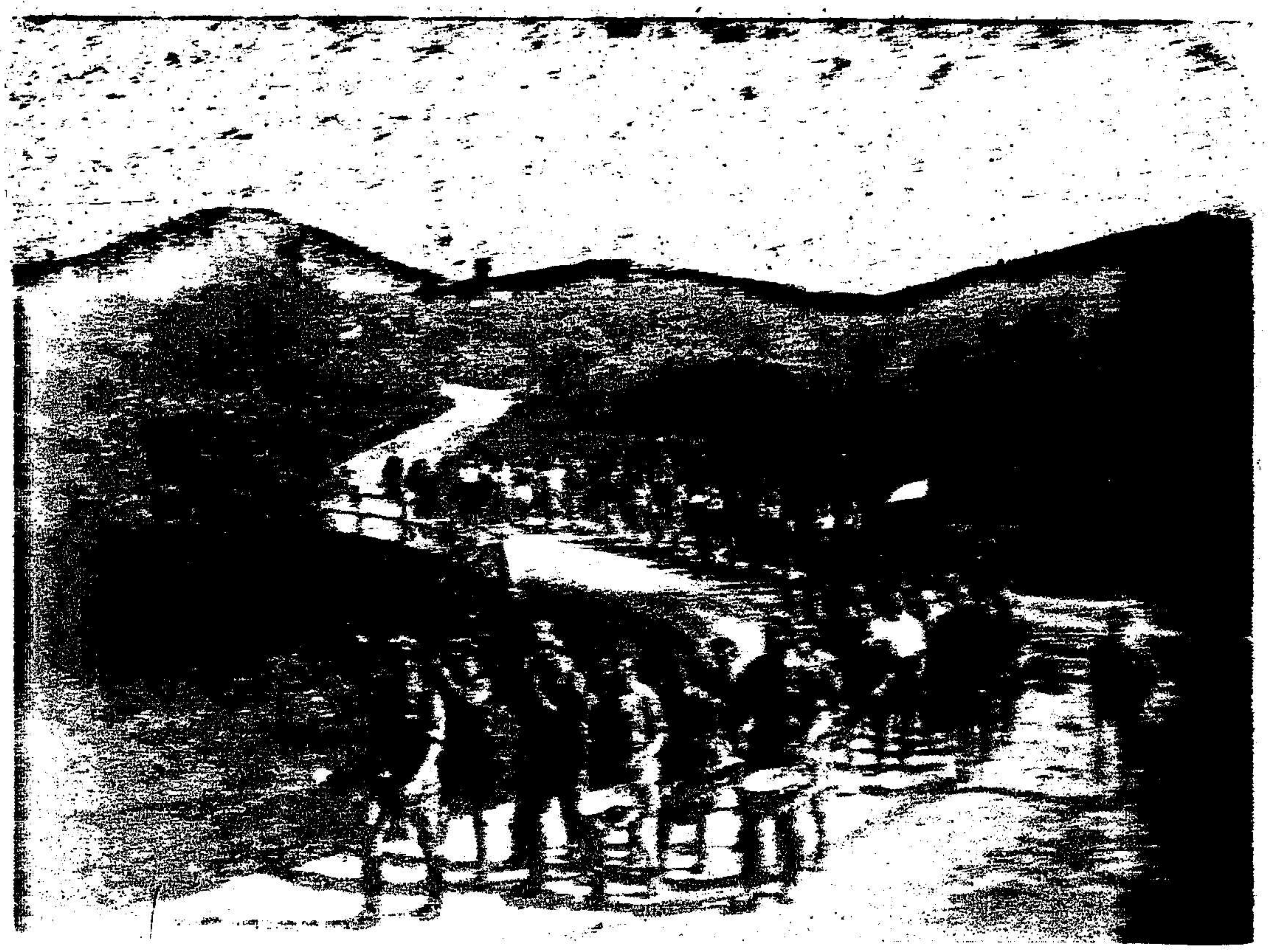

團員奉祖國軍歌聲激之下，整隊行進之雄氣。

On the march to the tunes of their beloved home-country

本暑期青年團團員之父母，探望其子時，目睹健康，同享喜形於色。

A group of parents on a visit share the happiness of their youngsters' camp life

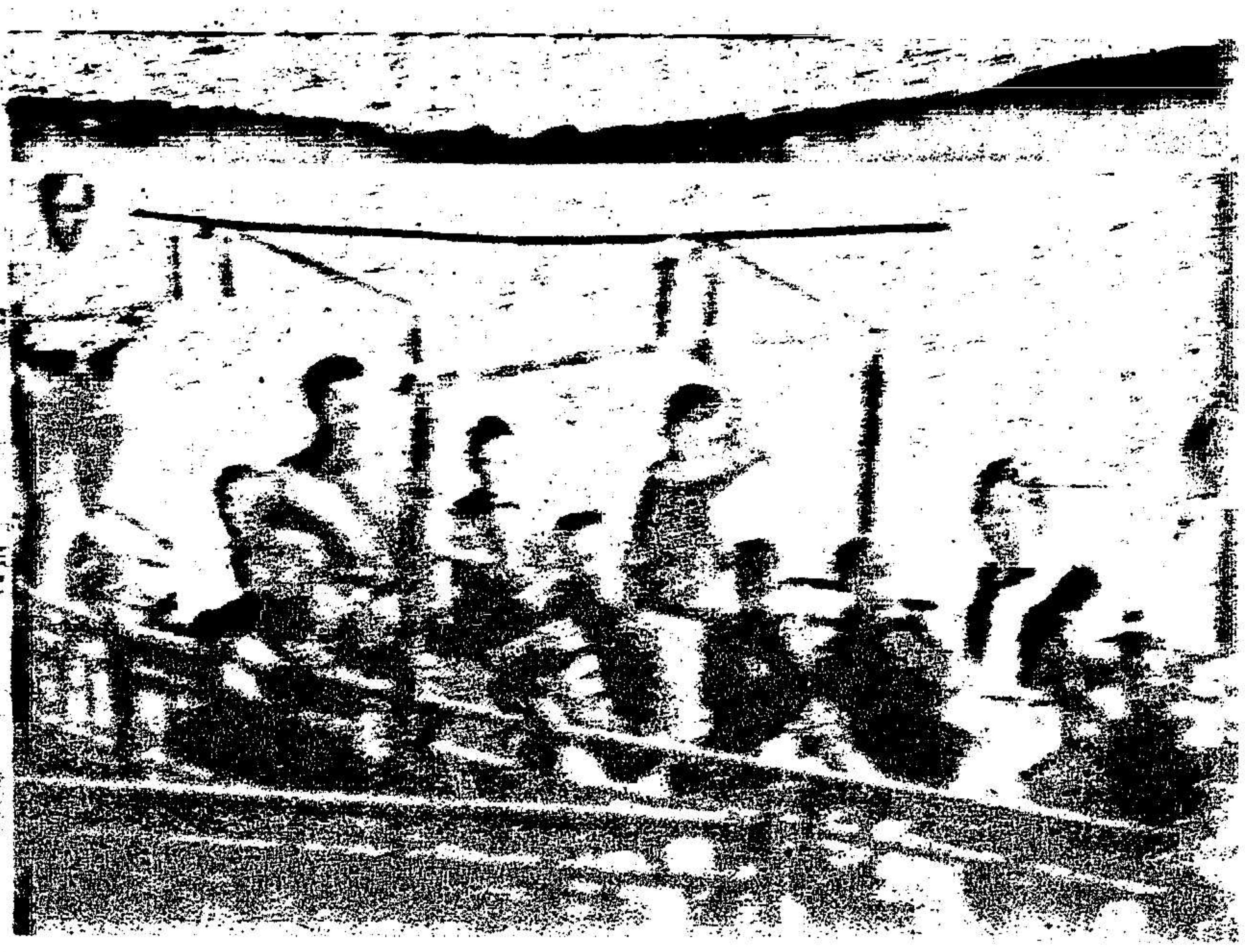

長時間行軍後，泛太湖舟遊玩，誠為消遣之一種。

Boating on the Taihu provides a welcome change after a long march

歐亞畫報無線電附錄
Radio-Supplement

Deutsche Unterrichtsbriefe. Nr. 5.
德文課講義第五頁

Einige neue Worte. (幾個生字)

einige 若干，幾個	wissen 知，曉
fragen 問	heissen 名，稱
die Frage 疑問，問題	das Papier 紙
das Fragewort 疑問字	man 人，或人
beginnen 開始	der Mensch 人，人類

建華電台節目表 (XHHB)

週波七四〇

1:00······俄國音樂	4:20······甯波音樂	7:45····上海語時事評論
1:15······俄語新聞	5:00······混合唱片(京劇蘇州揚州等唱片)	8:00······滑稽
1:30······爵士音樂	6:00······俄國音樂	8:45······國語新聞
1:45······英語新聞	6:15······俄語新聞	9:00······京劇唱片
2:00······歌曲唱片	6:30······爵士音樂	9:30······國語時事評論
2:15······上海語新聞	6:45······英語新聞	9:45······歌曲唱片
2:30······京劇唱片	7:00······風琴音樂	10:15······上海語新聞
3:20······話劇	7:20······德文教授	10:30······歌曲唱片
4:00······科學常識		10:40······本日節目完畢

Lehrer und Schüler sprechen.

Wie heissen die Farben?—Wissen Sie noch die deutschen Worte?—Die deutschen Worte für die Farben heissen schwarz, weiss, blau, rot, gelb und braun.

Was ist braun? — Das Holz ist braun. Welche Farbe hat die Tür? — Die Tür ist auch braun. Was ist schwarz?—Tinte ist schwarz. Gibt es auch blaue Tinte?

Was ist weiss?—Sehen Sie das Papier?—Es ist weiss.

Welche Farbe haben die Haare?—Die Haare sind blond. In China haben die Menschen braune oder schwarze Haare.

Die Menschen in China heissen Chinesen, und die Menschen in Deutschland heissen Deutsche.

Wir wiederholen die Frageworte.

Wir fragen und antworten. Einige Fragen sind schwer und einige sind leicht. Alle Fragen beginnen mit einem Fragewort.

Wieviele Frageworte wissen Sie?—Wir wollen zählen: was? — wieviel? — welcher? — wie?—Es sind vier Frageworte.

Was ist aus Holz?—Was ist gelb?—Was sehen Sie im Zimmer?

Wieviel Silben hat das Wort "Fragewort"?—Wieviel Kinder haben Sie?—Wieviel ist 5 weniger 2?

Welche Vokale sind lang?—Welcher Monat ist jetzt?—Welche Sprache sprechen Sie? Wie ist das Haar, blond oder braun?—Wie buchstabieren wir "China"?—Wie fragt man?—Man fragt mit einem Fragewort.

FRAGEN IST DER ANFANG VOM WISSEN!

上海德國電台 (XGRS)

週波五七〇短波 25m

七時……………德國民衆歌曲
七時十五分……體育講座
七時三十分……音樂
七時四十五分‥英語新聞
八時……………暫停
十時三十分……印度語節目
十一時三十分‥中國語節目(國語)
十二時…………義語新聞
十二時十五分‥俄語節目
十二時四十五分英語新聞
一時……………德語新聞
一時十五分……音樂
一時三十分……法語新聞
一時四十五分‥中國語節目(國語)
二時……………暫停
(四時至五時……廣東語節目用短波播送)
四時……………音樂(下午交響曲)
六時……………音樂
六時十五分……英語時事述評
六時二十五分‥音樂
六時四十分……午報評論
六時四十五分‥法國音樂
七時……………法語時事述評
七時十五分……英語時事述評
七時三十分……英語新聞
八時……………美國節目
八時三十分……英語時事述評
(Herbert Moy)
八時四十五分‥俄語新聞
九時……………古典音樂
十時……………法語新聞
十時十五分……英語新聞
十時三十分……爵士音樂
十一時十五分‥英語新聞
十一時三十分至十二時～爵士音樂

(星期日一切節目於翌晨一時始告完畢)

德國播音節目

德國短波電台

1 DJW……31.09 m
2 DJQ……19.63 m
3 DJE……16.89 m
4 DJP……25.31 m
5 DJR……19.56 m
6 DJH……16.81 m

新聞報告

德語………14.00, 17.30, 21.00
英語………15.00, 17.30 (DJW,DJQ)
20.00, 22.00 (DJW,DJQ)
印語………22.30 (DJH, DJP)
荷語………22.00 (DJH, DJP, DJR)

時事述評

德語………17.00, 23.00

時事講述

英語………15.45, 22.15
荷語………22.15 (DJH, DJP)

戰事新聞

英語………15.15(每星期二,四,六)

各報時事評述

由費烈茲曲先生評述‥ 14.15, 22.30
(每星期三,日)

德語教授

德語初步……16.00, 21 15
(每星期二,五)
兒童用……16,.00, 19.45 (星期三)
15.15 (星期五)
婦女用……21.15(每星期三)
海員用……14.30, 23.30(每星期日)

音樂節目

爵士音樂………21.15(每星期四);
18.00 (每星期六)
音樂會音樂節奏‥18.00(每星期二)
古典音樂………16.00, 21.30
(每星期三)
歐洲音樂………21.30(每星期五)

注意: 以上時間皆依照冬季上海時間排列

歐亞畫報

上海希特勒青年團旅行無錫時
露營晨起掌號之情況

Early Morning Call of the Bugler
at a camp of Shanghai's Hitler Youth near Wusih

希特勒青年不論在祖國或友邦，其生活之座右銘曰忠，試讀希特勒青年之歌、其對團旗之忠心，已活躍於辭句間，故目為忠之象徵，亦無不可，歌曰：

吾輩之旗飄揚
於吾輩之前、
吾輩之旗具新
時代之威儀
旗將引導吾輩
於永存不滅
吾輩願為斯旗
犧牲而益烈